No. 6849, Shanghai Monday August 6, 1923 THE EASTERN TIMES Published every morning including Sundays

時報

中華民國十二年

八月六日 星期一

舊歷癸亥年六月念四日

今天五張售大洋三分

第六千八百四十九號

中華郵政特准掛號立券挂號總包特別優待寄遞之報紙

本館設上海福州路山東路轉角 電報掛號二五一四 電話營業部中央一二〇一 編輯部中央一二〇四

外埠寄報連郵費 ○中國境內 逐日寄全年十二元半年六元 ○日本境內 逐日寄全年十二元半年六元 ○歐美各國 全年二十四元半年十二元（郵費先惠照九五）

廣告刊例

特等 登於規定之欄內每行四角五分

頭等 登於封面每行二角四分

二等長行 登於後幅普通位以三行起碼每行七角

三等行短 登於後幅普通位以五十字起每日每字一分

本報今日第五張圖畫週刊閱者注意

真正盛會

東方一大新卓別林 本夜開演十七本祗演一次 禮拜一二兩天日夜開演日戲正廳小洋一角 夜戲正廳小洋二角 樓小洋二角 登樓小洋四角

羅克 五本 大快活大王

卓別林 三本 大夜戲加演

泡洛 一大笑片 一本

神女奇緣 第十一十二集 四本

開司 洋涇浜 法租界三洋涇橋南 國首 大戲院

萬國儲蓄會本月份通告載在後幅第二張請閱者注意

江蘇省教育會舉行臨時大會廣告

本月三日本會幹事員常會據童會員世亨提議依據會章第二十六條第一款之規定請求會長召集臨時大會茲經會長宣布臨時大會定八月十一日上午九時在上海本會會所開會本年大會改於八月二十六日舉行其各項研究會幸再臨時大會入場券凡已繳本年會費各會員當由本會寄奉未繳會費新會員資格完竣即行另寄 照原定秩序遲延除分電各縣教育局教育會請轉達各會員外合亟廣告即請會員請於八月十日以前繳納會費換取入場劵前寄之第十九期大會入場劵 全體會員屆期出席不作憑當依審查 江蘇省教育會啓 八月四日

中央大會堂啓事

中央大會堂現已建築竣工場內各種佈置均甚完備凡開會及各種典之用各界如欲借用者請於每日上午十時至十二時至北四川路橫浜橋福德里內中央大會堂內取閱章程可也

香港華商銀行添設虹口分行廣告

本銀行去歲來滬設分行於甯波路十號茲為擴充營業起見特添設虹口分行於北四川路二號謹擇於陽曆八月六號即陰曆六月念四日開張專營各種存款並廣東四鄉香港南洋各埠與歐美各國滙兌所有管理及營業辦法與甯波路分行同屬一家其利息滙價無不克己 貴客惠顧請擇便光臨接洽為荷

香港華商銀行啓 乙1797

湖北樊口陸閘工程總局建閘招標通告

河南鄭縣豫豐紡織股份有限公司添招新股廣告

上海愛國女學校招生

南洋高級商業學校招考

四部 男生 女生

高級商科 銀行專科 英文中學 虹口分校

有女指導員今定於九月一號舉行入學試驗道遠者可先用函授試驗然後來校覆試九月六號開學 校長鄺富灼博士 德路尾山海關路口二號大洋房

中國體操學校招生

（學額）第三十一期插班生十名第三十二期新生六十名（考期）即日起隨到隨考（章程）函索詳章須附郵票三分（開學）陽曆九月一日（校址）浙江南潯鎮 校長徐一行 主任程任安同啓

學生和暑假

學校裏的課程是規定的，要研究自己愛好的學科，惟有利用暑假的機會。本館近年來出版的世界叢書、共學社叢書、尚志學會叢書、文學研究會叢書、新時代叢書、新智識叢書等不下二百餘種，各科齊備，很可供學生諸君暑期研究之用。茲將大概情形表列如下：

科名	已出種數	最近出版的列舉幾種	
哲學	三十餘種	杜里舒講演錄（六期）（各二角）	中國哲學史大綱（上冊一元二角）東西文化及其哲學（一元二角）
文學	四十餘種	西洋小說發達史（五角）渦堤孩（三角半）不快意的戲劇（一元）	歐洲文學史（六角）現代小說譯叢（第一冊一元）小說彙刊（四角）
教育	二十餘種	教育哲學大綱（三角）小學課程概論（八角半）	平民主義與教育（一元二角）教育思潮大觀（七角）
科學	二十餘種	科學大綱二冊（全四冊二十元）理論化學（八角）無機化學（一元半）	愛因斯坦和相對論原理（五角半）互助論（一元）
社會	三十餘種	社會主義與近世科學（三角半）社會心理學緒論（一元四角）	社會學及現代社會問題（一元）社會論（九角）
經濟	十餘種	馬克斯經濟學原理（九角）經濟的政治基礎（二角半）	經濟史觀（五角）分配論（六角）統計學原理（二角）
政治	二十餘種	歐洲政治思想史（上卷九角）政治學大綱（一元六角）	政治選舉（三角）萬國聯盟（一元）世界聯盟（一元）

新文化書目承索即贈

商務印書館啓

四馬路五一八號 世界書局對面 書紙聯合會內

中央商業英文夜校招生

本校地點適中校舍寬敞大學教員教法精良 資格 未讀英文或已讀者均可入學 報名（一）本校（二）法大馬路中石路角信康號（四）寶山路寶昌路口道濟大藥房 開學 八月念四號 章程函索即寄 名譽校長胡其炳博士 校長樂俊英 同啓 乙3859

兩江民立中學招生

●名額 初中一二年級新生各一班 ●報名 陽歷七月十五日起 ●試期 八月三日十三日 ●章程 函索簡章須附郵票一分 ●校址 南京城內安品街 名譽校長齊熙 校長汪同塵 同白

上海高級師範招男女生

承天英華學校招生

上海亞美思英文女塾招生

南洋路礦學校招生

本校於九月四日招考土木科一年級中學一二三四年級插班生函索詳章及投考細則須附郵票三分 校址上海康腦脫路小沙渡路西首十八號 校長朱文鑫啓 甲1179

上海南華學院招生

學制 英文中學正科 預科 特別商科 外另聘西人教授英文 ●考試 ●校址 ●教員 ●開學 ●簡章 通信處

同芳英文學院招生

滬海商業專門學校

學制 ●程度 ●教員 ●開學 ●簡章 ●校址 校長 啓

蘇州工業專門學校招考

專門本科 高中插班生

福中礦務大學招生廣告

（一）名額 （二）期限 （三）地址 校長

丹陽私立正則女子中學校招生

校長呂鳳子 1189

南京新智中學招生

國立北京美術專門學校招生

新出 曾農髯 杜丹 松崖 大橫幅

每幅定價大洋一元二角外加裱工大洋八角 上海北京天津有正書局發行

上海商業儲蓄銀行

上海銀行公會會員 新華儲蓄銀行廣告

逍遙大會

▲首先入會者可免費逍遙快樂一年

▲且有得數百元數千元數萬元之希望

一 本會定名為逍遙大會凡入會者入會可免費游覽大世界一年並有得數百元數千元數萬元之希望

二 凡願入會者一次繳足洋三十元製給會員證每月憑證領取月劵一張（可游大世界三十次）至甲子年陰曆七月底為止

三 本會會員能介紹四人入會者即為會總本會當特別優待除將其原繳之三十元如數退還並將會員證換給用拈鬮法分配之屆時由各會總公舉數位拈鬮抽出第一名得五十名之會員證除按月仍憑證領用月券外並將本會所收得之會費總數中提取百份中之十份以作會總之酬勞金

四 凡每一會員能介紹十六會員者為本會會總…第十名共七名合得一份半第十一名至五十名此四十名合得二份

五 本會總會員之游劵均自七月初一日起用其在七月初一日以前入會者自入會之日起至六月底止按日

六 加贈六月份門劵每日一張以示優先

七 凡願入會者請於每日上午十時至下午七時止駕臨日夜銀行晚間請至大世界拈鬮分派酬金

八 本會為優待會員起見故會費極廉但此項會劵亦可以月券沿路兜售陷領入門等買賣行為一經察出無論會總游券會員遊券立即扣銷并取銷其會總或會員資格不還會費

書畫家注意!!!
增編韻目便於檢查之 清代書畫家歷史小傳 現有做宋版精印的三種
國朝畫識 是書詳載自清初起至乾隆時止名畫家小傳(連史紙四冊 定價二元 特價一元二角)
墨林今話 是書承國朝畫識自乾嘉至道光時之名畫家小傳(連史紙六冊 定價二元四角 特價一元五角)
譚藝瑣錄 是書起道咸迄光宣時名畫家小傳悉備此書原稿向未刊行(連史紙一冊 定價一元 特價六角)
三種合購特價三元
在八月十六號以前照價期內再打九折
文明書局發行 (明51)

曾文正公論擇書云
書籍之浩。著述之衆。要在慎擇焉而已。有志讀書。取足於此。不必廣心博騖。
四部備要 即選擇經史子集之最要者 無好高騖遠之弊
學校 家庭 圖書館 均宜購置
預約祇有七天
全四百冊 賽宋紙做宋版精印定價一百六十元預約八十元

第一期	第二期	第三期	第四期
經 史 子 集 [illegible]	經 史 子 集 [illegible]	經 史 子 集 [illegible]	經 史 子 集 [illegible]
已出版	已出版	本月底出	十二月底出

中華書局啟 (癸201)

晉帖
宋拓(明羅版印宋仲溫藏)定武蘭亭肥本 二元
宋拓(明羅版印柯丹丘藏)定武蘭亭瘦本 一元
宋拓定武蘭亭 二角五分
開皇本蘭亭序 二角
宋拓金剛經 三角
宋拓黃庭經 四角
王右軍黃庭經放大本 二角五分
思古齋足拓黃庭經蘭亭序 三角
(明翻版印常熟翁氏藏)青玉版十三行 八角
宋拓十三行 三角五分
內府秘藏玉版十三行中秋帖原拓片 六角
唐拓十七帖 六角
宋拓十七帖 四角
宋拓河南本十七帖 四角
宋拓索靖月儀帖 二角
初拓爨寶子碑 二角
有正書局發行

京兆大宛工廠債券 七月初六日開籤
慈善救濟會籌募游民工廠基金債券(還本) 後天開籤
山東豐大商業銀行五年(選)儲蓄券(本有獎)儲蓄券第七期大獎號碼
第一等獎第二萬一千七百四十號 杭州義利源代理
第四等獎第四千二百六十六號 嘉興永最利代理
又第二萬九千四百七十四號 杭州升源代理
第二等獎第一萬九千四百十八號 無錫大有利代理
又第六千七百三十八號 上海廣盛源代理
第三等獎第一萬一千三百六十一號 寧波華孚利代理
第五等獎第一萬八千七百四十三號 上海葉宏茂代理
(7.923)

時論

保境安民之蘇浙 (景寒)

蘇浙兩省前以謠諑用兵之故士民奔走訴問。以期維持和平而兩省當道咸有切實之宣言。謂以保境安民爲宗旨苟能如是是兩省之官民無不以和平爲重以保境安民爲職志宜乎謠言之盡息矣然而今仍惴惴若有不安之象者其故何也。蓋以蘇浙雖無直接之衝突而北方之人或未能忘情江浙之間一日浙受兵禍蘇亦未必不因而牽及故今之論者乃有阻止第三者侵入之議其實余以爲斯或過計也何也。北方之用兵於川於粵於閩者今尚不能佔勝勢而謀結束若更用兵於浙是徒多一兵戰之地而於兵事寗復有濟哉。

電報

津派競握政治重心
▲財政整理會之設立 ▲財長又擬張弧

保定會議後、政治重心、均移入津派掌握、(本館五日天津電)

財政會議籌備處、財政清理處、全國財政討論委員會整理外債委員會、均裁撤、另設財政整理會、以顏惠慶爲會長、俾統籌內外債辦法、(本館四日北京電)

吳佩孚電、謂財長王克敏最好、如不就職、另有相當人物、爲曹錕贊同者、決不反對、閣員派錢少卿赴洛、徵求對張弧長財意見、(本館五日北京電)

張競仁定下星期二上辭呈、內定財政整理會委員長、(本館五日北京電)

兩院四日領歲費計有議員五百三十六人、惟開會則多不到、而領款則踴躍、議員實自隳人格、當局已不重視、(本館五日北京電)

梁啟超連日奔走、係與林長民、進行研究討論兩系聯合事、已有成議、(本館五日天津電)

在京議員、騎牆派極多、在津議員、正向彼等遊說、活動者爲數約百餘人、(本館五日天津電)

張派議員、來津向張紹曾建議復職計畫、張云彼等行動、離軌道愈趨愈遠、現不願加入挨罵、俟其弄壞後、再出收拾、(本館五日天津電)

段祺瑞派吳光新乘湖北丸輪船赴滬、與孫中山方面有所接洽、孫亦派代表司馬壽昌來津謁段、(本館五日天津電)

直系恐軍事受奉牽制、現竭力謀與奉携手、條件讓步至(一)曹錕正張作霖副、(二)熱察綏三區仍歸奉轄、(三)凡兩方爭持地點、直奉軍一律撤退、(四)前次戰時所奪軍械、一律交還、聞張依然拒絕、謂前已言和、何必多此一舉、(本館四日天津電)

蕭耀南派李靜蒸赴洛、陳湘川征守、及對付長江下游之變動事、(本館五日漢口電)

保洛濟粵軍餉十六萬、已交洪湘丞滙粵、(本館四日北京電)

津報界公會、四日電京、請恢復京津晚報民治通信社版權、並通電全國援助、(本館五日天津電)

農部索薪大會、表決俟領得兩月薪俸、方可啟印辦公、(本館五日北京電)

馮玉祥部餉、除崇文門稅欵指撥外、保允協濟十萬、馮要求由鹽餘再撥十二萬、攝閣允設法、(本館四日北京電)

湘局之和平聲浪
▲譚延闓行抵衡州

魯滌平在湘潭仍主和平、趙恒惕謂和平須尊重省憲、因派葉開鑫往商辦法、陳強於四日林支宇於五日亦往、(本館五日長沙電)

省議員百餘人、五日發通電、對於蔡鉅猷事主和平、(本館五日長沙電)

傳陳復初得鄂省資助、在湘西募集土匪、牽制蔡鉅猷後路、(本館五日長沙電)

譚延闓三日行抵常甯、五日可到衡州、(本館五日長沙電)

湘南善後協會電譚延闓云、願於剗除、毋滋他族、即日統師、別圖大業、(本館五日沙市電)

孫傳芳不願回閩
▲北艦尚圖反攻廈門

孫傳芳頗不願返閩、蕭耀南得洛蘇兩處電、四日特來漢促孫起程、(本館五日漢口電)

王永泉暗與曹錕吳佩孚陳炯明勾結、一面又聲明與廈門海軍素不相謀、仍與臧致平一致行動、勢處進退維谷、(本館四日福州電)

北艦逃避金門、圖糾合粵艦反攻、(本館五日福州電)

廈門戰急、長江方面、黨人謀發難以圖牽制、(本館五日天津電)

英使抗議海軍佔據廈門租界、(本館四日北京電)

英麻使因華兵槍擊廈門英領事、已向外交部提出抗議、(路透五日北京電)

閩省憲會之暗潮

省憲起草委員會、未足法定人數、未開、法政系運動以周翰爲委員長、林翰反對、且辭職、暗潮甚烈、(本館五日福州電)

蔡成勳派王參謀赴保定、密陳贛南防務、並來京向政府索餉、(本館五日北京電)

王汝勤三日電、川戰連日勝利、請速接濟餉需、上月分餉蕭耀南因政費未克按期發放、軍需監與各機關均派人在財廳坐索、(本館五日漢口電)

馮玉祥聯絡蒙古王公、準備經營西北、惟新疆不甘受節制、已派員疏通、(本館五日北京電)

俄代表卡拉亨氏偕其夫人、二日由莫斯科出發、(東方五日東京電)

卡拉亨前赴中國、近與東方社特派員晤譚、涉及中東路問題、謂一九一九年彼曾有所聲明、因當時中國不予答覆、雖後經國際情形之變化、但彼過去之聲明、在今日並無拘束彼之意見之意義、俄國主張認中東路存在中國領土內之事實及尊重沿路中國之主權、但鐵路權利、應屬俄國、俄國當局、極注意日本對於中東鐵路及現在中國之態度、(東方五日東京電)

外交部通知各機關、自五號起、下半旗七日、追悼哈定、(本館五日北京電)

日領事吉田茂、四日謁楊以德、磋商疏解抵制日貨、(本館五日北京電)

魯省議會電外交兩部、反對開周村濰縣坊子爲商埠、(本館五日北京電)

海州新浦、設立臨時商埠、抽收地捐漁稅、業經政府核准、(本館五日北京電)

薛篤弼任京師稅務監督以來、任意增加鞋底及女工苛稅、商民不堪其擾、恐有反響、(本館五日北京電)

馬弁張升、因周自齊之妾推薦、財部派在僉事上任事、部員以張殘一臂、又不識字、羞與爲伍、(本館四日北京電)

農部向華商抵押勸業商場、得十五萬元、以十年爲期、(本館五日北京電)

王承斌請築磁縣彭光鐵路、(本館五日北京電)

王承斌因工程捐務處預算爭執、派孫毓琇調查確情、(本館五日北京電)

省長公署、派密探四日在直屬南三府四十餘縣、將售嬰嗎啡丸犯數百餘名、同日拿獲管押、聞各犯多係富紳大賈、其家屬均輦鉅金來津運動開脫罪名、(本館五日天津電)

駐梨大理院演軍、因與院中衛兵衝突、演軍竟叢毆法官錄事等洩憤、孫中山接報告、令范石生嚴懲兇兵、(本館四日香港電)

唐繼堯之子五日到津、參觀學校、(本館五日北京電)

哈定之國哀日

柯立芝總統就職後之第一舉動、爲簽定布告文、以星期五四哈定總統殯葬日爲國哀日、並謂哈定總統之公共生活、係爲增進美國最善利益及人民全體幸福之一念所驅動、今遽逝世、國家喪一賢良政治家、美國人民失一摯友、而其私人生活則溫和愷悌、凡與之接近者、皆友愛之云、國務卿休士奉新總統訓令、佈告星期二至星期五政府各機關午後一律停止辦公、新總統表示意見、政府現有人員概不更動再哈定總統所派代表現與外國政府所進行之談判、概不停頓、(路透四日華盛頓電)

比宮廷現爲哈定總統服喪一星期、(路柯四日比京電)

柯立芝得哈定噩耗時、正在桑梓游覽、電局報信、柯已睡、大驚、照例由副總統繼任、即由柯之父令柯在家內大廳中行宣誓禮、(大陸四日白來馬土城電)

哈定之棺、由潘興大將、哈定夫人、與閣員護送、乘專車今晚啟行、未行之前、當地人已舉行追悼會、沿途觀者如堵、童子軍排一長隊、約一哩路、維持秩序、所經諸城、皆停止工作、(大陸四日舊金山電)

全國棒球會長、通告全國球員、於哈定未葬前、各在其上御一喪記、以誌哀思、又葬之日、一律停止比球、許多大比賽、因此改期、(大陸三日鹽湖城電)

哈定總統追悼會大約將於殯葬日在威斯明斯教堂舉行、(路柯四日倫敦電)

海軍部決議法國各艦及全國海軍機關當下半旗、至已故哈定總統安葬而後已、法政府決議哈定總統安葬日巴黎及各州之公署均下半旗、(路透四日巴黎電)

列強對英牒之表示

英報發表法國關於賠償問題之覆文、倫敦親法派皆歡迎之、此文發表可消釋一般人所抱各國大員間談判破裂之秘密有利於法之誤會、每日郵報評之、謂法牒詞句和婉、但意思極爲堅決、(路透四日巴黎電)

比國覆文稱德國關於消極抵抗之命令、必須撤回、但若德國人民仍有不贊成佔領之表示、則比國可拒絕開議賠償問題、俟消極抵抗停止後、比國願大赦爲德國境內犯人、但破壞者等則不在赦列、比國願與法國討論如一月間德國所提議逐漸改善佔領行爲及限制佔領計畫等事、德國現方費用鉅欵、以固定營業之發展、不久將能以商業制勝協約國而準備軍事之報復、故德國所欠之賠償代價、若使協約國認之、則殊不公允、比國不反對以專家贊助賠償委員、祇欲不違反凡爾賽和約、但英國所謂之不偏袒的專家、未審究屬何指、(路透四日倫敦電)

意報稱、意國答英外相之覆文內稱意國在原則上贊成英國援助一種了解以重造歐洲之努力、但意國對於爲達此目的而行之方法則尚有保留、意國主張賠償與債務兩問題、宜有公允解決之必要、德國須履行其義務、不宜寬縱之、意報又謂駐英意使口頭所述之保留甚爲明確、且所保留者不止一事云、(路透四日巴黎電)

今晨九時半比國各處皆鳴鐘警告國人勿忘一九一四年所遭之侵犯、(路透四日巴黎電)

土國新國會定期開會

時報載稱安戈拉新國會將於八月十二日開會近今選舉、有女子數人得多數之舉票、安戈拉政府決議將國有產業分給與後備軍軍官、後備各級兵士之動員已開始解除、土耳其當道已將哈林頓將軍提出君士坦丁撤兵之議定書送交安戈拉政府、以便核准、(路透四日巴黎電)

●英國拒絕蘇俄駐英代表

英國致文蘇俄外交部、請詳細解釋外間所傳關於新任俄國駐英商業代表團主任額柯夫斯基氏之消息是否確實、聞額氏之任命英國暫不接受、（路透四日倫敦電）

公電

●贛省否認鴉片專賣

各報館鑒、閱七月二十四日某報緊要新聞欄內載、贛省實行鴉片專賣之黑幕一則、不勝駭異、查本省歷來厲行烟禁、對於禁種禁賣禁吸三端、積極進行、毫無鬆懈、報載各節、全屬子虛、應請貴報將此電即日刊登、代爲更正、以免遠道傳聞失實、致滋誤會、是所切禱、江西軍民兩署支印、

北京特約通信

猪仔萬歲

▲衆院任期無期限延長　▲憲法會議更張之原因　（一鶚）

代議制度之破產、在中國已諱無可諱、任期延長至十二年、猶復要無期限的延長、斯異世界萬國所無、中國所僅見、使滾滾豬公果能恪盡乃職、爲民求福、猶有可恕、然一稽其十二年間之惡、即罄南山之竹、亦寫不盡、遺羞世界、國民之人格爲之掃地以盡矣、本來國會超然於政治以外、而民國十年九亂、殆無一不與國會有關、此番政變非常、曹家之惡、固不待史筆千秋而後定論、究其實政爭之由起、仍在國會、豬王豬祖之吳大頭、以拆白伎倆周旋於黎曹間、而滾滾豬公一方得二十元出席費、一方想曹家賣身代價、迨賣身不得、一部分有主義者南下、此輩留京者、仍復向曹家秋波頻送、二十元賣笑錢、鏗鏗聲入、而憲法會議流會至十九次之多、而久已關門大吉之常會、忽而大熱特熱、問其議案、則㈠延長任期、㈡金佛郎、關於前者豬祖豬公、自有可藉之詞、其實兩度解散、兩度恢復、無論如何計算、到十月十日的是期限已滿、乃以新國會未成立前爲任期延長之理由、以今日中國之群雄角逐、新國會之召集、有如俟河之淸、是由此可以無期限的延長、以至萬歲萬萬歲、本來曹家但使方恨作一圈、於滾滾豬公雖有幾分厭惡、無如若輩作惡程度、究不夠、要帶法的假面具、當然可以應承、願以悄其悄恨、無暇計及其他之辦法、豬祖豬公乃索性自行解決、已列入衆院明日（四日）常會議程、狼與狽相依爲奸、因如是而後顯見、關於後者、保定會議雖無結果、而於財政軍事、獨有秘密計畫、金佛郎案之關鍵如何、記者前次通信、已與其秘、豬祖豬公以大可推敲、自然念念不忘、然兩利相衡、取其重者、二十元出席費曹家雖不因憲議流會而吝惜、顧羅雀掘鼠、其術既窮、二百五十萬之特別費、豬公亦知別有用途、可望而不可及、上次之出席費雖鏗鏗聲入、究竟係在三十萬歲費中挪撥、因無下去、亦無非在此中一挪再挪、羊毛羊身、如此三伏暑天、殊覺犯不着、特以得人錢財消人災、不能不爲之撐持門面、於是憲議乃改爲每星期兩次、故二日之衆院乃關門大吉、三日是常會於豬祖豬公自身利害有關、且與拆豬祖之台不同、滾滾豬公當必踴躍前去、或不致如前兩次之照例流會、豬四日之憲議日程雖有今晚照發之說、但現實不除、豬公應着漂賬、究不如大兜園打茶圍何等快樂、逆料豬公之列席者、將較過去之十九次爲少、特於此豬公萬歲聲中、拆台派亦目光射到、認爲不利、日來西安太平湖諸飯店、輪流式爲豬、飯依鉢下者固大有人、此則我又不禁爲豬公捏一把汗也、

新疆

▲馮二先生自找釘子碰　▲新疆爲馮垂涎之由來　▲楊增新態度之堅決　（蓍）

自馮玉祥所擬之西北邊防督辦公署組織條例、由攝政公布後、記者即言新疆方面、必有反響、蓋此種龐然大物、包攝一切之規定、斷非嚴守新疆門羅主義之楊增新所能堪、日前新疆省議會要求「將新疆一省、劃除西北邊防督辦範圍之外」之寢電、果繼國會新疆議員之質問書而來矣、該電並有「電蒙哈回纏王公、一致進行」之語、尤可注意、楊增新總理該省軍民兩政、自民國元年、以迄於今、向未爲他人分其職權、舉國疆吏、無其倫比、閻錫山之在晉、雖亦未經動搖、然民政之權、曾一度爲金永（巡按使）孫發緒（省長）相繼分掌、視楊猶有遜色、楊氏爲人、頭腦雖舊、然素工心計、不愧眼明手辣之老吏、當清民遞嬗之際、袁大化逃、袁鴻猷死、楊氏由鎮廸道一躍而爲都督、用種種之手段、排除異己、撫循地方、全疆勢力、統於一尊、並將伊犁阿爾太山塔城三道、哈密十三個特別區域、改爲新疆之版圖、益爲擴大、西陲萬里、不啻楊氏之湯沐邑、其才實有不可及者、而最得力之處、厥爲聯絡該省之蒙哈回纏各族、將前清時羈受漢官欺侮之習慣、悉行解除、故各王公大爲愛戴、擁護甚力、楊之地位、因之鞏若金湯、推究厥由、無新智識之老官僚、所重僅在鞏固自身之勢力、維持地方之治安、對於教育實業等事、不甚注意、人民聽其愚昧、地利不知開發、然新人因已目若帝天矣、昔日徐又錚張雨亭輩、雖曾對邊陲具有野心、而鑒於楊氏之堅守門羅主義、均不敢干涉新疆之事、此次馮玉祥貿貿失失、竟欲對新「負行政及軍事完全責任」、宜其大碰釘子也、

至馮氏何以必欲將新疆劃入範圍、記者曾詢諸與馮氏接近者、據云馮氏有志於新疆、其來服甚遠、有鄂人楊纘緒者、清民之交、官新疆提督、當時在新、亦有一部分勢力、與楊增新意見不合、增新深忌之、迭電訐諸袁慰亭、袁乃召楊纘緒來京、謂將大用、纘緒既至、大上其開發新疆之條陳、袁因增新先入之言、且亦不追爲籌邊之事、僅畀纘緒以顧問頭銜、聊示羈縻、纘緒大爲失望、時以新疆之可以有爲及其開發新疆之計畫語人、並言增新守舊自私、辜負新疆、其後張敬堯督湘、纘緒前往投效、張以其爲軍界前輩、頗優禮之、畀以旅長之職、馮玉祥時以鎮守使駐常德、曾因事離省、與纘緒會晤、餉聆其開發新疆之論、言者娓娓不倦、聽者津津有味、新疆、向取楊增新包辦主義、不加干涉、中央之於此域、蓋即導源於是時也、馮氏西北邊防督辦之任命、發表於張紹曾當國之際、命下之後、馮即提議須將新疆劃入、以便大展鴻猷、張紹曾難之、謂「新疆距京窵遠、欲干涉亦勢所難能、今將該省劃歸西北邊防範圍、恰辦之擴力、亦斷難侵入該省者、徒惹楊氏不快、反恐影響邊陲、如爲紙片上好看起見、不如合綏遠而改用西藏字樣、」馮不可、復請曹三代爭、曹亦謂不必找麻煩、馮遂不肯就職、大有以去就爭新疆之意、會北京發生政變、馮氏逼宮有功、趁勢又向曹三要求、曹恐其灰心、乃許其請、至非驢非馬之「攝政」、對馮氏所請笑之不迭、遑敢道一個「不」字、於是馮氏自定之不倫不類的組織條例、竟得以渾水摸魚之程序而發布矣、馮氏方興高采烈、籌畫設立機關、調用人員等事、並擬聘楊纘緒爲高等顧問、以示借重、（楊氏現充鄂省某差、聞馮已有函招之、）不料新疆方面反對之聲大作、馮氏高掌遠蹠之氣概、頗爲沮喪、且以經費無着、已擬督辦公署即附設於陸軍檢閱使署內、人員亦多數由使署人員轉兼、大規模將變爲小格局、惟對於新疆、猶未忘情、正託人疏通、至楊增新之態度、據聞極爲堅決、非達到除開新疆之目的不止、如中央不肯修改、當更有進一步之鮮明的表示、未知「攝政」諸飯桶、有何兩全之策也、

要聞

●光園會議已散場

京訊云、關係時局之光園會議、已於前（二日）晚一時閉幕矣、列席之吳毓麟、王承斌、先於是晚夜半離保、昨（二日）晨次豐台、分道回京津、留者尙有曹銳、熊炳琦、王毓芝、邊守靖等、聞昨晚亦可離保、吳抵京後、即赴紅羅廠訪高凌霨、報告會議情形、至其具體進行則俟諸熊王到京後始行着手、茲就會議結果、爲外間所得而知者、分爲數項報告如下、（甲）內閣問題、聞會議時有主改組者、有主補充者、並有主張復職者、曹錕之意、則以顏惠慶帮忙、固其所最希望、否則不如先將各部補足、總揆一席、暫可虛懸、由各閣輪流主席、共同負責、以維現狀、財長問題爲閣員中之最關緊要者、總以王克敏任爲第一目的、如王必不能來、可囑其舉人代部、萬一亦辦不到、則祇可另行設法、農教兩部亦以有人充任爲宜、至陸長則擬不更動、以完張之面子、（乙）國會方面、分爲制憲及大選二者、關於第一項、則仍疏通各政團請其設法挽回南下分子、使之回京、完成大法、關於第二項、則完全聽諸國會解決、至於經費一節、無論制憲出席費或歲費、自當盡力所及、迭行籌撥、（丙）財政方面、最關重要者自屬爲軍餉一項、聞其內定辦法、一方請軍警長官酌時注意治安、一方由財政當局疏通外交團早日發放關餘、以資撥用、（丁）軍事問題、目下所最注意者、當然爲閩南問題、聞席間討論結果、不外電飭王永泉從速派隊夾攻、及安籌海軍軍餉等、至其他方面有無議及、則尙無從探悉、此項會議、其有秘密爲吾儕所不知者、姑置不論、但就上述情形觀之、則對於時局、仍不能有澈底辦法、而一月以來不死不生之北京局面、未知何日始能轉換、此則吾儕所最爲失望者也、自吳毓麟回京後、外間頗有財長將屬張弧之說、聞會議時確有人提及、惟曹則仍屬意王克敏、昨夕吳尙親赴王宅、力爲勸駕、大約能王返京後、必仍照此進行、恐對王未至絕望之時、所謂財長將諸何人之問題、一時尙談不到也、又吳昨晚曾赴小菊線胡同訪吳景濂、詢以國會眞意安在、吳答以余個人何能代表國會、惟欲知國會之眞意、不能不先謀國會經費之有着、開會量良久、仍不外極力籌撥之一語云、又訊云、所謂保定之會議、已經閉幕矣、吳毓麟昨晨回京、據聞此度會議、於時局問題、頗若有辦法、而實際上較之未會議以前、殊不見有何起色、質言之、保定會議最大之成績、祗昨日所聞、不過二大端、一關於內閣問題、決定接位處慨、閣員補充、蓋會議時雖有人主張將局務對於內閣問題、如不作正當之解決、則彼南將勸揆赴滬之表示、亦不可不顧慮、總之、張紹曾既不易恢復職、而有張在前、爲之障礙、則第二關揆亦無從出來、故歸結在補充閣員、虛懸揆席、關於內閣問題、與會者不肯詳道其內容、以意窺之、二則關於軍事問題、似不甚細悉、且聞已各商定計劃、局中人既不肯吐實、吾儕亦不必爲之附會也、

●離京議員致英公使函

▲請禁止英商兩項借款

離京議員致英公使函云、英國全權公使麻克類閣下、專啓者、自六月十三日政變發生以來、全國民意、已否認北京政府之存在、無代表中國之資格、顧維鈞之就任外長、尤爲輿論所不齒、迭經同人宣告中外、諒爲貴公使所深悉、乃竊據京都之官僚、猶復日思舉借、以求一逞、紹便私圖、因於公債、同人等代表民意、自不得不力謀挽救、毋使滋蔓、以杜後患、頃聞茲事、當亦爲貴公使所共諒、查敝國交通部派部員孫鍾與英國福公司磋商、以道清鐵路合同爲底本、改訂道清鐵路借款合同、總額一百萬鎊、分兩年交築、即以該鐵路作爲抵押、並擬日內簽字、考其用途、實欲挪用此款、以爲軍費、又查敝國口北蒙鹽局總辦魏寶琳、與察哈爾都統張錫元、現擬以當地鹽池若干所、作爲抵押、經與開灤煤礦公司有關之那森少佐、担任紹介、向友華銀行借款五百萬元、供給中國作亂之軍閥、同人等聞此消耗、不勝惶駭、夫中國困於內亂久矣、推原其故、匪特吾國人政治能力薄弱、或缺乏愛國心之所致也、徒以各友邦之政府及商民、不能嚴守中立、以待吾國民之自決、往往因利乘便、助桀爲虐、使內爭擴大、延日持久、而永無澈底解決之一日也、今日倡亂之軍閥、實爲民國之叛徒、國民群起反對、完全以紀綱正義爲目標、非關黨派或政策之異同、稍假時日、終必消亡、可斷言也、尙希貴公使顧念中英國民之交誼、暫取旁觀中立之態度、對於貴國商民援助中國軍閥之行動、如福公司及那森少佐之所爲者、立予禁止、則同人等代表國民、敢拜嘉賜、豈有涯涘、況敝國此刻已無合法政府、國會正在南遷、若違法訂約、萬難有效、尊此布聞、即希查察、順頌政綏、國會移滬籌備處褚輔成、湯漪等、五百四十四人同啓、

●浙盧對北方陰謀之通電

各報館均鑒、頃見張載陽等錦發高君凌霨密電、擬運動國會議員提案、加永祥以破壞國會、阻撓制憲罪名、擬案下令討伐等語、讀之毋任駭異、陸君祝澤故交、似不至昏瞶如此、或係他人僞託、然詞意閃爍、但其設詞分肯心理、尙知尊重國會、與蔑視法紀者、究勝一籌、良可欽佩、年來强藩沉迷私門、任意擁兵、久已目無國會、更不知尙有所謂討伐令、今居然計議及此、或可使久已失效之國法、因而回復威信、永祥以遲暮之年、竟得此狗身救國之機會、寧非意外之榮幸、惟永祥賦性疏愚、罔知阿附、說法自便之徒、自不無會譏案咽之苦、若以君主時代所謂卧榻之旁、不容他人熟睡、永祥固知罪矣、今知罪在何等、將謂嘆電發罪、則國會自由集會、繼護本屬公誼、兩院諸賢、讙於明德憲之除求、乃定自動南遷之大計、謹實破壞、海內共見、若以此咎諉諸永祥、是何異公然放火之人、反指勇於救火者、欲蓋彌彰、毋乃大謬、縱云永祥香贖過度、負罪問覺、亦當以法律爲制裁、如果罪証確鑿、自當束身司敗、何勞興師動衆、永祥有罪、浙民何辜、因討伐盧永祥而波及無罪之浙民、而兵禍自然消弭、個人犧牲者小、國家保全者大、永祥求之、惟恐不遂、尙復何所顧慮、但察於歷年來對人說法之訴匪、恐信讕終不可恃耳、尤可痛者、方今蒙匪披猖、外寇滋大、五族共和、勢將陷缺、未聞有人建議防邊、力主討伐、惟斤斤焉以黨同伐異爲能事、再欲終必無成、倖勝亦覺不武、天下洶洶、伊誰之咎、濟濟羣英、豈皆盲聾、公理未死、我罪伊何、忠信甲胄、禮義干櫓、栽歸前言、輒爲神王、披瀝聞陳、伏希公鑒、盧永祥支、

●所謂攝政之命令

▲顏惠慶爲財政整理會會長

八月四日大總統令國務院攝行「國家財政、素有常經、自紀綱不得其宜、度支遂日形匱竭、始而專藉舉借爲臨時之挹注、浸假而恃爲政費唯一之來源、以致中央信務、幾長增高、馴至準備不周、應付無術、影響所至、內則金融枯竭、外則國信不彰、長此以往、必致險象環生、自非澈底清釐、不足以裕財源、而維國計、前經先後設立財政會議籌備處、財政清理處、全國財政討論委員會、整理內外債委員會、雖各有可觀、但限於局部範圍、難生統籌之效、應即一律裁撤、另設財政整理會、擴充範圍、統籌全局、藉圖根本挽救、以慰中外屬望、此令、」又令「特派顏惠慶爲財政整理會會長、此令、任命劉伯森爲審計院審計官、此令、田湘紓予一等大綬嘉禾章、此令、王煥林曉德隆給予三等文虎章、馬燦黻等給予三等文虎章、此令、樊光段李文漢等各給予四等文虎章、此令、范連淞給予四等嘉禾章、張國淦等給予四等嘉禾章、此令、」

●二日北京憲會停頓

▲出席費已用罄之故

京訊云、兩日來京津要人、麕集保定、政局重心移轉、已不在北京、消息頗形沉寂、即留京之國會、照例昨日（二日）星期四爲憲法會議之期、亦忽然停頓、未能開會、其原因據某方面傳說、謂日內正擬聚會精神從事常會之議停止、俾養精蓄銳之議員、可省奔走之勞、是以二常會例憲議之通知、並未發出也、惟別據一方報告、則謂制憲經費、尙在籌措中、海關項下所餘之五萬兩、亦早經撥到、洋八萬餘元用去、現在既無着落、則每星期發給之出席費將無從應付、不如減少開會次數、以資節省、而免竭蹶、但未發通知、頗引起不少議員之疑慮、有電詢衆院秘書廳者、則答稱以後每星期憲法會議改爲兩次、不過照稱對法並未經正式通過、一般人頗疑別有用意云、

●國會移滬籌備處之會議

滬訊云、國會移滬籌備處、湯漪鄒萬、王用賓、彭養光、楊永泰、葉閘彬、烏澤聲等、昨日（二日）上午十二時會議、以籌備處議事、於三十一日已大致結束、惟接在京議員多人來函、以現在常會均不能開成、北京議院勢將解體、多擬南下、要求將發給旅費辦法、加以修改、議決凡在京同人欲南下者、在八月十日以前赴滬、照發旅費、並按照上海籌備處所訂辦法、發給公費、當即刊登廣告、聲明一切事並由上海籌備處查照辦理云、

●湯漪等糾正北京司法之通電

離京國會議員湯漪等通電云、全國各界公鑒、此次北京僞攝政、擅用威權、封閉京津晚報、與民治通信社、拘捕記者曾品青吳鳳鳴劉虛如三君、幸承各界極力援助、始得舖保出獄、同人等對於彼輩之摧殘輿論、業曾通電聲討、然尙未聞北京之司法界亦如是黑暗也、頃據親知曾君等在獄所受痛苦情形、書報告各節、益足令人髮指、特述其大略、以見北京現政治下罪惡之一斑焉、聞曾君等均於上月二十六日拘往警廳、是日傳訊時、法官李某拍案責備、迫令曾君承認總編輯、吳君承認經理、訊後分別拘留、凡往慰問者、均不准接見、翌晨移送檢廳、曾君等欲乘車前往、巡警不許、强其徒步而行、及至檢廳候訊、至五小時之久、始訊數語、即用手鍊送往看守所、當用手鍊時、曾君等以其爲非法待遇、堅拒不受、法警抓假虎威、以長官命令爲詞、非手鍊不可、並迫其即行、二十八日檢廳派警入獄提訊、曾吳二君不允、乃改用麻繩綁手、帶往候訊、待至數小時、由檢察官黃某出庭開訊、其威迫情形、與警廳亦復相同、嗚呼、共和政治之下、法庭對於人民身體之自由、竟有如此非法之待遇、蹂躪人權、莫此爲甚、夫法庭尊嚴、各國重視、不問罪之大小、何得以囚犯相待、且曾君等之有罪無罪、尙在未確定之中、法官均不能擅行拍案、訊問口供、尤當任人自述、豈可迫令承認、且曾君等之稽兪施、侮辱至此、僞閣員之助桀爲虐、亦無論矣、而所謂共和國首都之司法界、亦復蠻野如是、當茲正倡收回治外法權之時、吾人誠不禁爲法界前途悲也、此事雖微、影響甚大、倘望我全國各界起而爲嚴重之糾正、以重人權之保障、以保法治之精神、則得免蹂躪者又豈獨三二記者已耶、敬佈區區、惟希亮察、離京國會議員湯漪王用賓彭養光鄒萬賡烏澤聲郭同同叩、

●東省團體對時局之主張

▲議決之六項辦法

關外自奉直戰役後、生聚教訓、日不暇給、迄今元氣回復、武力充實、持盈保泰、雖暫遵頭、不進直系東顧、心懷惴惴、即內地各省、亦甚重視、此次中央政變發生後、各方以奉與直懷有前嫌、而所處地位、又極嚴重、難保不乘此時機、一雪前恥、因之各省實力派、或函電、或派使、絡繹於京奉線上、幾於應接不暇、以視去歲奉直戰役未發生以前之緊張狀象、殆有過之、但本當軸對於時局、仍嚴守沉靜態度、決不肯稍露痕迹、其對於時局之真意、除向同志各省互相討論外、其餘類皆以門面語相敷衍、不日保境息民、不預時政、則日順從民意、不居成見、昨東三省省議會聯合會、省議會若東三省民治俱進會、均其活動、對於時局、可以隨時發表意見、自此次中央政變發生後、各省公團、均有所主張、則東三省以民意組合之機關、未便獨安緘默、東三省民治俱進會、因於前日召集會員、與東三省各士紳、及由京回奉之東三省參衆兩院議員等、開會討論解決時局辦法、其議決之事項、㈠不擁護黎元洪復位、因黎此次上臺、本不合法、往歲廢督裁兵之假面具、以作一系之傀儡、接位後一意迎合曹吳之心理、以圖固位於永久、關於國計民生、從未聞措置、久負一國元首之職責、故不能再行擁護、㈡不推舉任何人爲臨時大總統、以杜亂源、因各省實力派、政府未成立、計劃難統一、議依照自治省、自行組織省憲、除此席各年黜、此端一開、勢必互相競爭、發生內部紛亂、貽各方面之譏訕、㈢各省在中央憲法未制定以前、㈣國會移至滬上開會、以使迅速制定憲法、除催促三省議員赴日一體南下外、並請同志各省、一律照辦、㈤將來正式大總統之人選、依法律予統公正選舉、以諸長治久安之極軌、以上各項、爲該會共同議決之辦法、是否有當軸之意見參於其間、不敢深知、但東省民意、當軸每一對外發言、必以東省民意爲指歸、而東省民意之發表、又不能與當軸之意見相刺謬、則東省當軸對於時局之意見、固可於此窺其一斑矣、

●日使呈遞國書問題之解決

▲遞一副本

日使呈遞國書問題、頗惹起一般人注意、中日兩方、互相僵持、結果北京當局、仍特別讓步、兩定由日使將國書副本、送交外交部、作爲已到任之証據、至國書正本、並由顧維鈞訪日使芳澤於日使館、補行新任時之缺禮、因此顧特於昨日（二日）下午一時頃、往訪日使、當由芳澤公使接待、並出茶點、雙方略談而散、此項問題、至此可謂告一段落云、

●杜錫珪索餉之冬電

杜錫珪冬日致保曹洛吳及北京海李內高交吳電云、密、閩隊業已攻抵廈港、現正在收東陸上要部、惟安福要人等均已馳往厦門、往鼓浪嶼、謀以全力運動海軍、雖現派司令各艦長、均屬血性過人、深明大義、不至爲其所動、但欠餉過久、比較懸殊、無知弁兵、難免不受煽惑、深爲可惜、應請如何、敢盼迅予設法、藉以維持、否則不堪設想、珪亦無能爲力矣、關餘一時不能解決、即請鈞座向他處先行籌濟、以濟眉急、一髮千鈞、大局爲重、幸勿以空言敷衍、致有貽誤、至爲翹禱、迫切特陳、杜錫珪叩冬云云、

●長江各艦將自動籌餉

據海軍界消息、屯駐長江中游之江貞江利江元江犀建威拱辰楚同建安各艦、共計十八艘、均以欠餉過多、不能維持現狀、而所欠之修補費、亦無補發希望、已由江貞艦長杜宗凱、江元艦長薩夷、建安艦長饒涵昌等互相磋商、中央所欠之餉、再不發放時、決定在分防區域、實行籌畫、武與防區各行政長官接洽、由該省稅款項下墊撥、一面急電政府聲明理由、及不得已苦衷、否則各艦勤務不能負責、並聞鄂蕭已電中央、聲述各艦此項行動云、

●鷄公山駐兵潰逃

▲因當局不發餉款

泰晤士報雞公山七月三十一日通信云、近數日來、駐紮附近地方保護避暑處之軍隊、紛紛逃散、日有消息傳來、居民方面、已漸起恐慌、兩三日前、豫鄂交界廣水地方、駐兵十七名、隨帶槍械、潛離營盤、加入本地土匪夥內、昨日（三十）又有三十餘名、於距此十五英里之黃家橋潰逃、據聞其他地方、尙有潰逃者、凡此軍士、均屬於鄂軍、豫軍方面、未見有潰逃者、或者因該軍悉係靳雲鶚部下、靳家眷即居留山上、軍餉想能照給故也、以上消息、均從可靠方面得來、同時吾人於同一方面探悉土匪在此地附近活動、昨曾被殺三人、其一係首示衆於新店車站、至鄂軍潰散、原因係在不得照領餉款云、

●日趨嚴重之湘局

長沙通信云、湘西問題、本早已無和解之望、但在主張和平者、總不能不向此途徑進行、故二師師長楊源濬、又將第三旅旅長劉鋤、召赴湘鄉、商議和平辦法、劉旅曾於三十一日致趙氏一電、略謂秉承兩師長意旨、主張和平、其理由有二、㈠餉械均未備足、㈡恐牽動大戰、危及省憲、默揣事勢、實以和平解決爲宜云云、趙氏當覆一電、略謂來電主張和平、甚符私臆、惟和平辦法、當合正軌、自蔡抗命、省憲即不啻爲其破裂、吾湘年來所恃以支吾南北者、卽賴有此、既爲破裂、何以圖存、事非得已、始有討伐令之頒佈、且事前曾得諸公之同意、並非恒惕一人之私心、設今日欲求和平、合鎔人去職離湘、無他辦法、諸公欲求和解、宜向此點進行、至恒惕一人之去就、無所容心、祇求能保全省憲、維持紀綱而已云云、就此電觀之、可知趙氏之態度、已極爲强硬、所謂和平解決者、已不容各調人之更行置喙矣、聞前任第六混成旅旅長、陳嘉祐、近在桂陽招集舊部、已成軍者共有兩營、但餉械不齊、又譚系人物、擬在湘南召集舊省議會、將省憲全部推翻、該會副議長廖燮、已設立招待所、從事運動、藉以譚爲首倡自治之人、認爲決不至有此行動、至於陳氏招軍、則已令從嚴制辦云、又長沙來電云、各報館均鑒、敝會昨日致譚組安先生暨全湘各界電文曰、韶州探送譚組安先生勛鑒、報傳公近以粵軍使名義返湘、並携滇軍一旅、已進駐宜章、將及衡陽等語、敝會感於湘南人民、痛深切膚、奔走駭汗、舉相惶惑、竊思我公爲湘憲主唱之人、聯治主義、早樹風聲、矯電徑電、燦照瀛海、且公三度督湘、心力交瘁、政不入軌、吾民亦見諒之、今日湘南勢同竭澤、贈你井李、何堪再摘、欲求治理、百倍曩昔、豔幟重來、將何所恃、我公以爲國主政之資、因迫於部曲、不惜殘民以逞、取決一時、其幸而有成、一獨夫也、不幸而敗、則僇人耳、前瞻後顧、能無悚然、湘憲固有待於修正、在未修正以前、就是我三千萬衆託命之物、苟有毀者、禍必赤族、所謂大亂及於百年者也、我公性識圓通、放眼禹甸、誰與圖存、大國無人、何必自菲、張吾楚者、舍公莫屬、願矜劫餘、毋滋他族、即日繳帥、別圖大業、湘民不死、終有資於公也、竭誠盡言、或多懸測、幸示源委、以釋群疑、湘南善後協會公叩冬、

●延琿設警案交涉近聞

▲外部電示駐日張代辦

外交界確息、關於琿春事件、及頭道溝事件延擱已久、駐京日使館、曾於上月十六日、照會外部、要求中日迅速開議、解決此案、未幾顧維鈞就職、對此案曾加以討論、旋因芳澤日使國書問題發生、此案遂未能即在北京議判、聞外部已發出訓電一道、致東京張代辦、指示此案進行方針、內容大致計分三項、㈠設法阻止日本在延琿增警、㈡與日政府磋議解決此項懸案辦法、㈢要求日政府即將頭道溝至圖們江間架設之電話撤銷或交中國接管、上述三項、日政府如有相當之諒解、即在東京先開非正式談判云、

拍賣類

瑞和洋行禮拜二拍賣
住宅 洋琴
准於廿五日上午十點鐘在愚園路第十二號內拍賣 床櫥等大菜間臥房房間等木器 鐵床紅木架 絨地毯電氣火爐 扇以及各色一面應另特星什物等不計各客欲拍者預先二日可至該處觀看此閱

瑞和洋行禮拜二拍賣
香烟 軟草帽 白嗶嘰 府綢 通心粉 樟腦丸 毛巾 顏料
准於六月廿五日下午二點半鐘在本行拍賣

瑞和洋行禮拜三拍賣
白夕法條 膠布 毛線呢 帆布 色
准於念六日兩點半鐘在本棧拍賣

瑞和洋行禮拜三拍賣
柚木洋松板
准於念六日下午三點鐘在白蓮涇大木

寶和洋行 禮拜一拍賣
住宅
准於念四日上午十時在老靶子路

寶和洋行 禮拜一拍賣
奉公堂諭
准於念四日下午二時

寶和洋行 禮拜二拍賣
押款 地毯 絲光 紗羽 雨衣 雪茄烟
准於念五日上午十時在本行

寶和洋行 預佈 拍賣
輪船

禮拜三拍賣
魯意師摩洋行
始創一千八百同治十三年 英一千八百七十四年

禮拜三拍賣
淨漬貨
魯意師摩洋行
始創一千八百同治十三年 英一千八百七十四年

洋房召租

公平洋行

每逢禮拜二 不限價拍賣

李小庵聲明

失票聲明

彙司公司

精選 英國草帽 大廉價

本公司專售各種英國貨草帽樣式新巧尺寸大小俱備更有眞龍鬚帽(PANAMA)堅固耐用定價尤廉如荷惠顧無任歡迎

彙司公司 上海 漢口

呂宋白棕繩

永盛公司啓

凡士林黃油膏

專治皮膚各症如刀傷火灼與碎裂疼痛等患功能奏效神速且使皮膚滋潤

購者請認明上列商標庶不致悞並請注意此凡士林牌製品係美國紐約旦士寶公司所製如無此商標與本公司之名義者均屬僞貨

此凡士林黃油膏分發三種

各處藥房及洋廣貨店均有出售

美國紐約旦士寶製藥公司監製

老晉隆洋行獨家經理

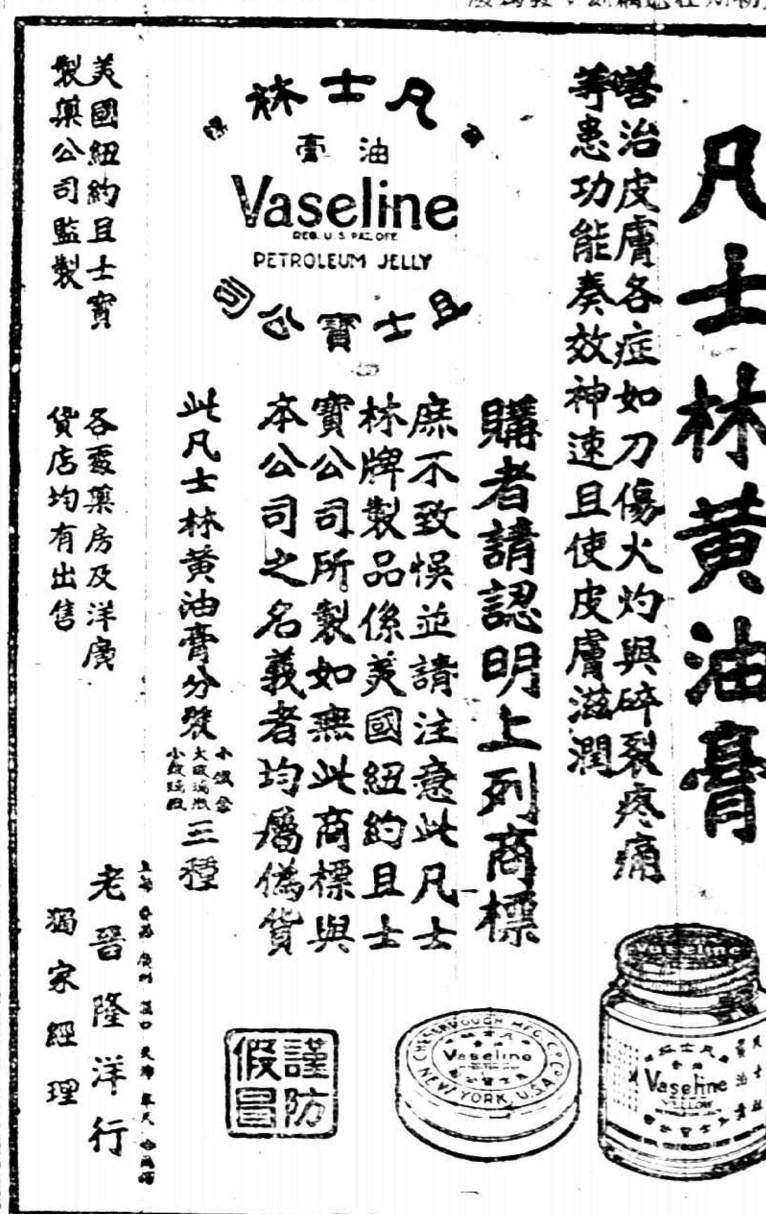

有正書局

暑夏合必備品

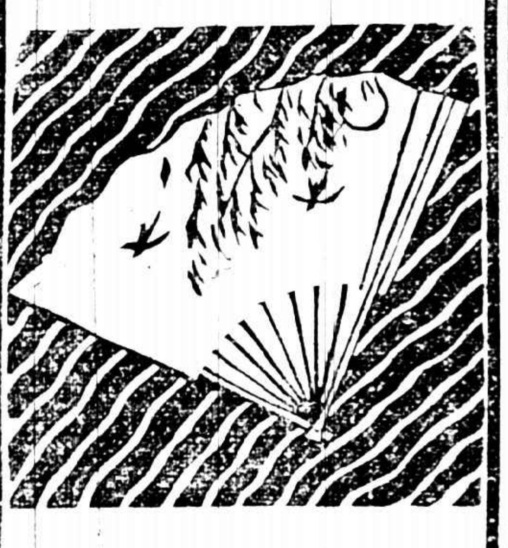

夏令至矣 炎熱逼人 摺扇已爲必需之品 本局所出各種摺扇 均係搜羅名人書畫影印 精雅絕倫 柄備竹木骨各種 定價尤廉 無論自用送人 無不合宜 如何選購 毋任歡迎

上海四馬路望平街口 有正書局 發行

上海中孚銀行廣告

上海錢業公會會員

押款及放款 儲蓄處 匯兌 國外匯兌 存款 經理各種信託業務

驪製半夏

上海崔氏瓣香廬藥房啓

分設 長沙 漢州 北京 天津 南京 杭州 奉天 安慶 無錫 南昌

衡山朱檡 宋拓十七帖

工部電氣處啓事

工部局電氣處

宏文學院招生

上海函授國文專科學校第十九期招生

上海東吳第二中學校招生

九月一號招考

非病也惟不健耳

百萬男女未知完全生趣

有千萬男女未享完全生趣因覩他人皆強健盛旺已則因精力薄弱適與相反君欲一試極有靈驗不費分文而能增加精力之神藥否第威德虎力丸即具此功效現特備試服兩日之樣包供給讀者試用欲享眞健康健勝任職務獲達成功則非服第威德虎力丸不可請將贈劵剪下郵寄本公司即可得樣包試服此丸長年可服藥性不熱經醫生及化學家試驗許爲專治下列各症之唯一靈藥

抑鬱 血毒 憔悴 疲倦 腦筋失力 神經失力
產後虛弱 肌肉無力 神經疲乏 神經所致之頭痛症 胃口失常 不消化症
腦系痛 神經炎 壯年衰弱 失眠症 婦女諸症 衰弱 血枯症 經期不正

第威德虎力丸冬夏咸宜

贈劵(時報) 省 城 街 號 君收

第威德製藥公司照發附上郵票二分作爲寄樣郵費請寄下第威德虎力丸樣品一份仿單一張

將此劵剪下寄交本公司來函無郵票者不足者恕不答覆

英國製造

價目 大瓶每洋二元七角半 小瓶每洋一元五角 每六瓶 大十五元 小八元

上海郵政信箱第八四五號

英商第威德製藥公司 上海漢口路A字第一號

有正書局精印 南北朝碑

初拓爨龍顏碑	五角
舊拓瘞鶴銘兩種	一元
水前拓本瘞鶴銘	四角
中岳嵩高靈廟碑	三角
北魏大代華岳廟碑	三角
舊拓刁惠公墓誌	四角
舊拓崔敬邕墓誌	四角
鄭道昭雲峯山論經詩	三角
初拓鄭文公碑	六角
明拓賈使君碑	
初拓張猛龍碑	五角
初拓劉懿墓誌	二角五分
張黑女誌	一元五角
舊拓鄭道忠墓誌	四角
初出土拓王基斷碑	二角
孝昌石窟碑	三角五分
舊拓黃初修孔廟碑	二角五分
龍門二十品	六角
魏齊造像二十品	四角
魏唐墓誌三種合册	

請購孤兒院的精美籐器

特點 式樣新奇 工精料固 包送 定價用低廉

上海孤兒院 發行所 新世界南部對過 電話中央七一六六

上海農商銀行發行鈔票廣告

上海銀行公會會員

上海農商銀行廣告

上海銀行公會會員

行址 電話

四明商業儲蓄銀行廣告

上海銀行公會會員

新式保管箱庫

萬國儲蓄會通告

儲蓄之法、創於泰西、其義在積少成多、有備無患、誠良法也、然儲蓄有兩種、一種爲銀行儲蓄、一種爲有獎儲蓄、銀行儲蓄、在儲欵者必須深悉其章程與手續、若住居內地之人、或更不便、故在泰西各國、有獎儲蓄、甚爲通行、因旣有銀行儲蓄之穩妥、而手續又極便利、且有獎金鼓勵其儲蓄興味也、本會依照泰西各國成法、創立有獎儲蓄於亞東、行之十餘年、信用已著、會戶儲欵者、已達三萬七千餘全會、然按之、現在會款全數、中西儲戶、實各佔其半、此皆由於西人之旅居亞東者、人數雖少於中國人萬倍、然皆深悉有獎儲蓄之原理、及對於本會發表之財產表等、一切明瞭而信任、故踴躍入會、自多於中國人也、試觀上月份本會所發之號單、得獎成數、西人儲戶、亦幾與、中國儲戶相等、是利益之效驗、甚屬顯明矣、然爲我中國人今日計、此等可靠之有獎儲蓄、凡在內地、尤爲相宜、因身在內地之人、收藏現金、如今時勢、是否安穩、放債存欵、有無可靠之保障、銀行儲蓄、亦未遍普、均不若本會之隨時隨地、皆可入會、手續旣簡便、保障又穩固、每月開獎、又有極大之希望、苟能深悉其中情形、自無不踴躍入會、一如西人也、本會所以如是再三詳告不嫌煩瀆者、非爲本會招攬儲戶之故、實以此等有益於今日時勢之機關、必使我中國之人、無不詳知盡曉、實預其利益勿爲西人專美云爾、此佈

詳章函索卽寄、入會者請向就近分會、或與總會直接、或向華總理章鴻笙君接洽均可、

上海法租界愛多亞路七號萬國儲蓄會啓

新出極聯六種

五彩關聖像大中堂一幅　一元八角　裱工二元

五彩錢叙鍾馗中堂一幅　一元六角　裱工八角

鄭板橋　[illegible]　一幅六角（草）

陳鴻壽　南鄉北鄉納[illegible]　白楊蕭蕭青楊何[illegible]　一幅六角（隸）

楊繼盛　掃除身外有榮辱　師友譚中古學賢　一幅六角（行）

何子貞　[illegible]　定價一元（篆）

鐵梅庵　追慕古人得眞趣　細出新意成一家　定價六角（行）

沈子培　魚龍寂寞秋江冷　碧水春風野外香　定價六角（行）

上海棋盤街四馬路　有正書局

上海名醫一覽表

姓名	科別	診所	時間	電話	住址	備註
李泉才	牙科	北四川路七號	上午九時至十二 下午一時至六時	北三三三八	同診所	電機治療
孫志英	產婦專科 女醫生	五福弄一號	隨請隨到	中三一六〇		
臧伯庸	內外科	愛多亞路伯庸醫院	上午十時至五時門診 五時以後出診	中央一六二四		
葉蘧伯	內外科 花柳	派克路益壽里一七一八號	上午九至十一門診 下午二至六出診	西二三〇七	派克路益壽里一七一八	注射六〇六並專治花柳各種痼病 出診隨到
劉[illegible]	內外各科	中汇醫院	上午八時至下午十時 急病隨請隨到	西二七三〇	法界霞飛路芝康里西首	本院兼設產科及戒烟專科入[illegible]
楊度普	眼科	法界嵩山路竹玄醫院	下午一時至四時門診 四時至六時出診	中央七二三五	法界嵩山路六十八號	竹玄醫院各科俱有專門醫生每日上午送診
席時泰	內外科 皮膚花柳科	三馬路大新街口中法大藥房	每日上午十時至十二時	中央二二〇七	北浙江路華安坊二弄	下午一時半六時在寓 醫院電話北二三二四
顧南翬	內外科 花柳科	一〇南市小南門南洋醫院 一〇英界三馬路石路東五二號	上午九時至十二時 下午四時至六時	南市電話三五八 北市中央五四五四	小南門南洋醫院	出診除深夜外 定時出外的[illegible]
陳典謨	小兒專科	北四川路武昌路口海甯醫院	上午九時至十二時 下午一時至六時	電話北一九八九	住宅海甯路善里九十九號	[illegible]
談滂民	統治各科	西門中華路惠人醫院林蔭路三興里九號	上午九時至下午二時 下午二時至四時		西門林蔭路教育會旁三興里九十二號	門診一元出診[illegible]
廖煥章（留日醫學士）	花柳痔瘡外科 腎臟肺病內科	中和醫院	院診上午八時至下午六時 出診急症隨請隨到	北二六七七	老靶子路五十九號	[illegible]
佘潤之	內外科 喉科	英界馬立司對面高陞里五號	門診上午十時起三時止 出診[illegible]	西三八三三		備有專治[illegible]
吳宗慶	內外各科	從崎醫院	自上午九時至下午二時	北七四五 一〇七七	虹口蓬路六十八號	[illegible]
陳滋	眼科專家	芝罘路一號上海眼科醫院	上午九時至下午五時 星期日下午停診	中央五七七六	芝罘路[illegible]一號	設有養病室
鄭灼臣	牙科專家	漢口路二百五十三號	每日上午九時 下午五時	中央二七一三	橫浜橋福德里三十二號	

兜安氏霍亂吐瀉聖藥

腹痛呀！吐瀉呀！

四季惟夏季最易得病所以吾人宜保養其精神以抵抗天時外尤須愼食凡不熟之瓜菓隔宿之食物及食物爲蒼蠅蚊蟲所吮過者切宜戒食因其乃霍亂重症之媒介也霍亂症初起卽服此藥可以立愈誠有起死回生之效力也

警疫芻言

中國人以疫癘比於天災此謬說也疫癘流行之地中國人死者繼相而旅居之西人獨寡豈西人血內之體異於中國人哉蓋先事預防之得其法也預防之法首在愼食寡慾居處淸潔屋內鼠蟲蠅蚊須捕滅淨盡有患疫之家勿至家有患疫之人則宜送入醫院救治患者所用物件及物件之接近患者均須用消毒藥水洗滅疫氣以免傳染凡此數端苟能實行於家則一家可免其害擴而充之於縣於省於國亦莫不皆然而疫癘從此絕跡矣西人之所以能免疫癘者亦不外實行此數端耳然則何憚而不爲哉

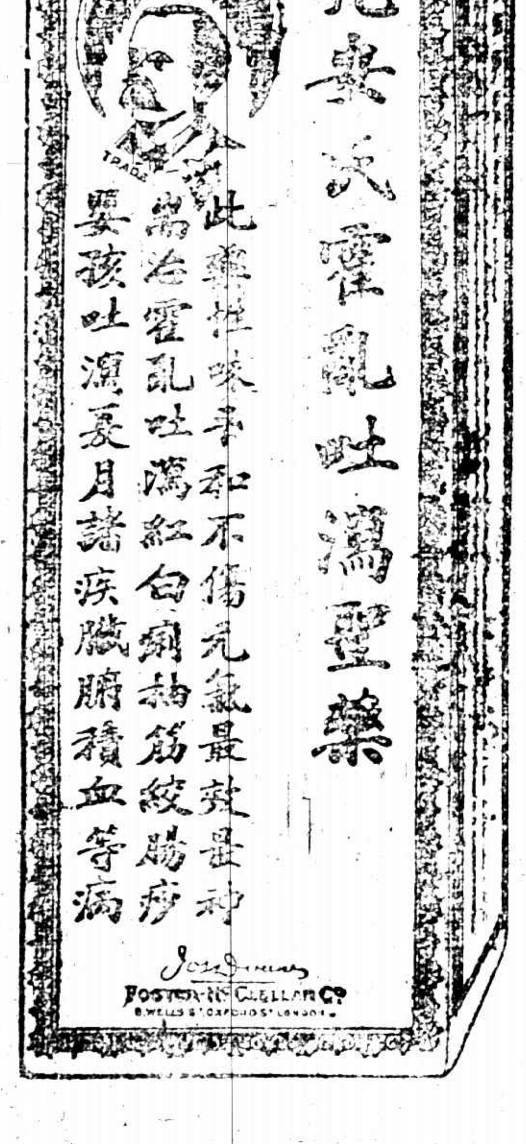

各埠藥房均有出售每瓶大洋七角每打大洋七元

上海江西路兜安氏西藥公司啓

要聞

收回東路地畝處及沿線地畝

▲俄人極力反對

哈爾濱通信云、哈埠東省特別區行政長官朱慶瀾等、定八月一日收回東省鐵路地畝處、接管沿路地畝、已見三十一日專電、茲述其詳情於後、記者作此通訊之前、不能不重復說明曰、俄人之築東省鐵路、原抱滿腔侵略陰謀而來、故一切設施、處處與殖民政策相照應、譬之與東印度公司無異、亦非過甚之詞、故即在沿路所留地畝之廣、世界各路鮮有與比、除路線兩側、各留二十五沙申(每沙申合華尺六尺六寸)外、各站如哈爾濱、則留四千餘晌、合四萬餘畝、此外按站之大小而異、至少亦不在五百晌以下、其中有爲農田、而租與農民耕作者、以離鐵路近、租價特昂、其在界內建築等等需用土地、均須出價領取、其價視地方繁簡、每沙申自二百元至十元不等、管理之者爲路局附設之地畝處、處長即前任遼東總督、虐殺多數華僑、殆有種種暴例之關達基是也、沿線各站、設有員司掌理租放地段、分課辦事、又有林場三、㈠石頭河子、面積八萬五千三百七十餘晌、(一俄晌合中國二十四畝)㈡銷洛林場、在博克圖站南六十五俄里、面積七萬三千俄晌、㈢松花江林場、(蔡林河)距松花江下游二百二十三俄里、面積三萬一千五百九十五俄晌、於此更設置製造桐油木炭木器磚塊等廠、又設置農事試驗場、以從事耕種牧畜種花計三處、一在舊哈爾濱、一在屯河、一在安達、又兼辦登記工商營業事宜、以未設自治公會地、凡製造或售賣酒精酒品之商舖、均由地畝處按瓶桶徵收酒桶捐籤封捐、此種酒捐、據一九二二年之計算、達二十八萬七千七十六元二角一分、最近始歸市政管理局徵收、又查驗租放地段建築物、辦理各處公益事宜、管理自治會及地畝技術事宜、故其權限非常廣大、不啻中東鐵路之財政總機關、而兼有內務農商之職權者也、六月間奉天張總司令以特區既設行政長官、一切政權、自應悉予收回、故特電致朱長官、細加考核、並派張鎮守使煥相赴奉接洽、於一時俄人方面、咸謂因護路軍費無出、故以地畝收入充之、並捏造領事團干涉、擬依中俄會議解決、及暫行保留等說、實則因該處所收之款、原爲辦理市政之需、而歷年帳目含糊、無從稽考、即用於市政、而華俄二方之分配、極不平等也、中間往返籌商、直至七月二十八日始完全決定、派張煥相氏辦理其事、定名曰東省特別區地畝管理局、即以張爲局長、並出布告文如下、爲布告事、案准督辦東省鐵路公司事宜公所來函、轉准東三省保安總司令號電(六月二十日)內開、東路境內事宜、業經特設行政長官管理、所有東路局原有之地畝處一切權限、查與行政長官均有重大衝突、亦與原訂合同所載之土地主權、完全屬於地方廳之規定、顯有不符、長此放任、與我主權大有妨礙、應請通盤籌畫、向路局提議、即將該路附設之地畝處撤銷、應管事宜、改歸行政長官管理等因、並抄送地畝處職掌一件到署、查地畝處職掌所載各條、多屬行政事項、按管理東省鐵路續訂合同第六條所載、公司以後所有之權利、及所有之義務、無論何項、均應嚴行限制于商業範圍之內、所有一切政治事項、均應禁止規定、顯有抵觸、自應遵照東三省保安總司令電飭、將路局所設之地畝處撤消、應由本署設立東省特別區地畝管理局、並派定張鎮守使煥相兼任該局局長、定於本年八月一日實行接管、惟所有從前地畝處該管事宜、凡係專屬營業部分、不背合同者、仍得酌撥路局保留之、即曾經轉租與各國人民之地畝、凡訂有租地合法契約者、亦一律繼續有效、其舊有俄員、得受特別區地畝管理局之差委、照舊辦事、除函復並分行各機關知照外、合行布告中外商民人等一體知悉、此布、東省特別區行政長官朱慶瀾、前項布告及照會於三十日發出後、並電沿線軍警、轉告各地畝分處、於八月一日起停止職務、各分處則着軍警就近監獲、俟新管理局將沿線地畝接收辦法規定公佈、再定進止、乃照會行至路局後、當日向以東省鐵路主人翁自居之道勝銀行及地畝處長關達基、即時申往謁各國領事種種慫恿、故三十一日有領事團根據英俄協約、提出抗議之說、是日上午十時、路局各重要職員、在局開秘密會議、詳情未悉、但聞關達基氏之主張、謂八月一日儘任中國派員接收、但吾方斷不交代、十一點時、張煥相氏帶同譯員前往路局、作一度之接洽、內容未詳、十二時半領事團中有至行政公署晤朱長官談話、所言不明、但聞朱已告張煥相氏等、以此次收回、不但理由充分、即按現在該處現狀、沿路人民莫不反對、關達基尤爲衆矢之的、致所欠各款、不肯交納、已成號令不出局門之象、(此事關氏等曾造作謠言、謂係中國官廳唆使、)長此以往、或起巨變、且非路局與沿路居民之利、故屆時該處即不交代、亦必排除萬難、毅然行之、記者以此事關係重大、曾向各當局探悉接收意見、並將來辦法、僉謂地畝處萬不能存在、此次接收純與我國政權中東路局、界內戶民兩有益、其理由有五、㈠地畝處與政權衝突、蓋放地徵租、純爲行政官廳之事、地畝處任意處分、以致時有激起人民反感之事、如最近哈爾濱正陽河之事、安達之事、其尤著者也、平心而論、即欲發展市面、亦不必即及正陽河、彼之所以如此者、無非欲爲壟斷、故該處不撤銷、時有與政權發生衝突之虞、㈡依照民國九年十月二日之管理東省續訂鐵路合同、頗有抵觸、蓋續訂合同第六條、明載公司以後所有之權利、及所有職務、無論何項、均應嚴行限制于商業範圍之內、所有一切政治事項、均應禁止、中國政府並得隨時嚴重取締之、是原略地畝處之所爲、幾無一不與此規定相反、則爲尊重合同計、不能不亟撤消之、㈢況此次朱長官之意思、除關達基外、對于舊有人員之實行辦事者、不爲更動、則機關雖收歸中國、而俄員絕不必稍事恐慌、㈣路局如實需地畝、果屬必要、仍可照給、則與鐵路事實之發展、並無絲毫妨礙、㈤原經領地之戶、既有契約者、仍應繼續有效、不加變更、故稍就此次地畝處之真旨、一加考察、有百利而無一弊云、

京訊云、俄國駐京代表處消息云、據該國特派駐哈代表之報告、當地中國當局將中東鐵路土地科及俄國爲該路購置之地段、收歸中國管理、該國認中東路一切事宜、應由中俄共同解決、代表中國當局一方面之行動、俄國政府萬難承認、對於此次收回地段事件、該國已向外部提出抗議、希望中國當局收回成命、並請外部勿容擾亂該路及損害兩國邦交之措施云、

秦晤士報北京通信云、哈爾濱通訊、因華俄銀行之要求、正式將中東路地產科辦事處發封、中國方面現要求直接管理該科、該科於哈埠以內及其左近管有大宗地產房屋發封、則是中俄之間、迅將於此中俄會議行將開幕之際、發生緊重之國際問題、莫斯科來華加拉漢氏、據王正廷云、今日動身來京、惟會議何時開幕、則尚未能確定云、

贛南人民不堪命矣

▲匪軍需索騷擾之不已……又繼以官廳借濟

南昌通信云、贛南僻處邊陲、地瘠民貧、生產絕少、財用不足、壬戌戰事發生、南北軍經過各屬、皆索需餉、一進出間、商民損失、已達數十萬元之鉅、(此就現款而言、)其戰地鄉民損失、不計其數、瘡痍滿目、元氣未復、詎本年又有援粵之役、保洛命將出師、助沈作戰、主客各軍雲集贛南、數近十萬、駐防開拔、在在需款、省庫空虛、無法接濟、均命各縣就地籌餉、贛民困窮、大兵之後、逃亡絕戶、甚於昔日、各縣賦稅收入銳減、各知事承辦兵差、既須應遵長官命令、更慮饑軍譁變、輒就地方公款挪用、並向商民人等借捐、然僅能維持於一時、而兵差浩繁、限秋節前征八十萬、以供軍需、喘息未定、又見追呼、贛民何以堪此、大庾縣知事譚雄峻、(湘人)月前辭職、遞回贛州、道委候補知事濮良埰、就近代理、省署發表以南康李植衡調署、李已赴任、信豐知事張道南、(閩人)亦請病假堅辭、聞因常師開防該縣、兵多餉竭、懼有不測之故、(聞樊鍾秀過贛州時因索餉未遂、意欲責李知事軍棍、經鎮道解免、)二日省署已委濮良埰署理、陳方賀道尹以知事紛請辭職、曾來函電、陳述各縣辦差困難情形、請予接濟、聞常師官兵開抵贛州者、已有一萬餘人、給養匱乏、開拔尤需巨款、該師與樊部同一野蠻、非速給餉、立起鼓噪、聞商郵電訊、近日贛州市面、極爲震動云、(八月三日)

俄人在新疆設郵之交涉

駐新疆俄交涉員籍口爲傳遞在新疆俄國逃民之信件、在交涉署內設立郵局、此事違反條約、侵害主權、經新疆省長楊增新、令伊犁道尹嚴重交涉、迄無結果、茲將常道尹呈報省長署公文、及楊省長復電、併爲錄出如下、(常呈文)爲呈報事、案准駐伊俄交涉員普來晉爾照覆、內開爲照覆事、本年五月二十二日接准貴道尹第二百二十四號公文照會一案、查俄國駐伊交涉署內、從來設置郵局一節、曾經本交涉員、前次照會在案、茲復准照會前因、至貴國郵政局之報告、本交涉員亦不加分別、因其報告之事、與實際上相差甚遠、本交涉員爲期成兩大民國、不阻止中國境內俄逃民之請願起見、當然收受俄逃民之信件兌款、或爲彼等代訪其家屬所在之地、此係固有之事、本交涉員以爲中俄兩國、官府不當攔阻回國逃民、使彼等流離失所、且該逃民等自遭難以來、離別家鄉、數載於茲、父母妻子、分離四散、迄至不知在於何方、故彼等不能不預先訪明家屬之所在也、如貴道尹定欲本交涉署停止受轉逃民兌款、則本交涉員將視爲違背伊犁臨時條件第七條、蓋因該條內載明兩大民國有竭力設法襄助逃民回俄之允許故也、本交涉員爲敦篤和睦起見、除望互相均能遵守伊犁臨時條件、踐履而行、尚祈貴道尹垂察焉、相應照覆貴道尹、請煩查照、此照等因、准此查俄交涉員、前擬在伊寧設置郵務一節、道尹當以違背公法、侵害我國主權、決不准行、一面由道尹極力抗駁、一面呈報省長核示遵照在案、旋奉鈞署電令、刻即遵照電內各節照會俄員、最後會論中俄人民託寄函件、均交中國郵局傳遞、所有該處收受信件之事、務請即日取銷、以敦睦誼、望速見覆去訖、茲准照覆前因、除咨外交署外、理合具文呈報、伏乞省長鑒核、示遵謹呈、楊復電、伊犁常道尹鑒、該道尹六月六日呈據駐伊俄交涉員照覆、內稱俄國駐伊俄交涉署內、祇收俄逃民之信件兌款、並未設置郵局、伊犁中國郵務局之報告、與實際相差甚遠、如果中國定欲令該交涉署停止收轉逃民信件兌款、則該交涉員將視爲中國違背伊犁臨時條件第七條之規定、不極力襄助逃民回俄等語已悉、查伊犁條件第七條、內載俄代表官吉、塔什干政府欲布之兌罪書、係幫同入逆、爲神理不可侵犯之定案、經此番解釋、該敗兵逃民回俄、自無危險、中國官府必極力勸其回俄、俾得各安生業等語、明明載俄政府於頒布兌罪書之外、並無在中境收受逃民信件之權限、中國官廳於勸令逃民回俄之外、並無應准俄國在境收受信件之明文、今竟收受信件、即不能諉爲與設郵無關、且此項條文係爲民國九年所伊俄國逃民人數過多而定、嗣經新疆官廳多方勸導、逃民均已陸續回俄、我國重視條件、昭昭在人耳目、現在伊犁方面居住之俄僑、係數不多、俄交涉員挾持公理、何得仍假逃民回俄爲題、侵損中國主權、反以違背條件之名、加之中國官廳、又況塔城迪化從前皆有俄國逃民、不在伊犁條件範圍之內、中國官廳對之、亦皆勸令回俄、該迪塔兩處無俄國商務、(俄交涉機關、)爲之代收信件、未聞中國郵局有不爲遞送之事、更未聞因中國郵局、代爲遞送、致有阻礙回俄之事、總之中國勸令逃民回俄、係屬一事、俄國在中境收受信件、另係一事、二者性質不同、不能相混、中國主權所在、際此當爭取消之時、實有不能再准俄人再故設郵之理、復查美法德奧意等國人士之旅居新疆者、頗不乏人、俄人如此辦理、他國勢必效尤、與其滋交涉於事後、不如加慎審於事先、條件內勸令回俄等語、自有正當解釋、其與設郵一案、原無干涉、各國視察所擊、中俄睦誼攸關、俄交涉員深明法理、仍請早日停收信件、勿得誤引條文、以敦美感、而重鄰誼、所有上開理由、應由該道尹即以道尹兼交涉員名義、妥爲備文照覆俄交涉員、請其查照辦理、是爲至要、省長兼督軍楊增新、

加拿大華僑之現況

▲共有五萬八千人……加政府新訂限制移民條例

倫敦泰晤士報云、二十年以前、華人之僑居加拿大者、祇一萬四千人、及至今日、已達五萬八千人之多、是以當加政府內長此次向議會提出限制華人移民案時、議會對之曾爲精密之研究、據精密調查、五萬八千華人中、其中三萬八千餘在不列顛哥倫比亞、本日該省人士、對華人雖無何等舉動、然對於排除亞洲人種之移居、則無不贊同、該省除華人外、尚有日人二萬、印度人二千、實際言之、加拿大之七萬五千東方人民、在不列顛哥倫比亞者、有五萬五千、彼輩因租得及所有之良田、共有二萬七千畝、木廠中華人約有數千、其在沿海邊一帶者、漁業上尤佔有特殊之地位、在萬古窪一埠、則有華籍屠夫四十八人、雜貨商一百七十二人、珠寶商三十八人、烟商二百〇一人、批發商二十九人、叫賣商一百五十九人、鞋商五十八人、出版業五人、堆棧商五十四人、此外華人開設之店鋪、更有糖果店一百四十四家、衣服店六十三家、車行三十八家、飲食店八十九家、華人在不列顛哥倫比亞、既具如是之勢力、故苟無華人、則該地將感受重大之苦痛矣、此次加拿大議會三讀通過限制華人移居案之第一章係規定入境華人、每人須納稅五百元、商人及學生亦另有規定、故自是以後、中國勞工、必遵上列之規定方能入境、內長曾宣言、吾人對中國人及學生、亦有限制、然於下屆議會開會時、當可提案修正之云、關於允許華商入口問題、亦有若干辯論、萬古維議員斯提芬氏稱、在一九二〇年前、限制華人移居甚嚴之際、入境華商、月不過二三人、嗣後人數漸即增加、由二十五至三十四十而至四百人一月、計每年允許入境之華商、達一千四百人之多云、至於將來則以後凡入加之學生商人、必須得駐華加拿大官員之護照、進口時仍須經過檢驗、學生在加不得有住所、惟得於求學之所在地、自由逗留云、

江西銀行增發紙幣案

▲議員受金錢運動

南昌通信云、贛省議會於日前開臨時會以來、對於本省各事、非常注意、而尤以江西銀行爲尤甚、因江西銀行發行紙幣、有超過定額之說、於此乃有人爲之奔走運動、雙方各得其利益、至今已逾月矣、聞其結果、則由省議會通過江西銀行請願修改章程案、以便增發紙幣、而由江西銀行提出款項、爲議員壽、約各二百元、再由某方在某項下提出一部分、各給二百元、合爲四百元、與議員希望中五百之數、相差無幾、故前兩日大有成交之勢、至該行請願書中之修改章程案、爲第十三條所載江西銀行經財政部核准發行兌換券八十萬元、分爲十元五元一元三種之規定、在當時原以收回民鈔爲目的、故爲數尚不及百萬、今爲維持市面、兼容官廳借款各費之要需、不得不將原有票額增加、又因本省銅元缺乏、市面交易、極感困難、以故擬再添發銅元票流通市面、以資週轉、但爲保全信用起見、則此項券票發行之額、亦應加以限制、免滋流弊、現擬規定發行銀元兌換券、多不得超過一百五十萬元、銅元票至多不得超過一百五十萬串、又第十四條所載發行之兌換券、須備有十分之八準備金一語、徒託空言、並無實際、而該行現在市面、擬改爲五成以上之準備、以爲如有必要時、再由敝行酌量增加、不必限定八成、則營業不至呆滯云云、此案發現後、當議長劉存一對此、極力反對、乃提出意見書、大意謂江西銀行招股章程、資本總額定爲一百萬元、收足四分之一、即開始營業、刻下資本總額已否收足、尚不可知、而修改章程第十三條銀元紙幣得增至一百五十萬元、銅元紙幣得增至一百五十萬串、是已超過資本金一百二十五萬餘元、並未遵照條例指明保證準備、又該行章程第十四條、江西銀行所發行之銀元銅元兌換券、須歸於十分之五準備金、在紙幣條例第五條發行紙幣銀行每月製成發行數目表、現款及保證準備表、報告財政部、派員介核、該行並未照明遵照銀行此項手續、且其有無五成準備金、從何證明、不過自欺欺人而已、又況謂該行雖爲地方銀行、紙幣之能否發行、與發行之應否增減、均應依據中央法令解決、本會未便越俎代謀、況發事逃經同人日前在公廨開會、主維正義者名爲章者、至百餘人之多、足徵公衆之心、具有同情、乃該行竟公然請願本會增發紙幣、超過兩額一倍以上、要求核議通過、玩弄本會耶、抑別有所嘗試耶、總之本會爲代表民意機關、對於此種病民行爲、既經多數反對於前、若又承認增加於後、未免矛盾太甚、雖有蘇張、難求諒解、恐機關名譽、個人人格、從茲掃地盡矣、云云、其態度之強硬、可以概見、而成交之說、不免因此發生阻礙、而議員方面、更藉此以要求滿足五百元之數云、

續訊云、議會法律財政請願三股合併審查江西銀行董事會請修正江西銀行章程案報告書業已印出、列入本日(三日)大會議事日程、其原文如下、此案合併審查結果、僉以該章程內第十三條所載江西銀行經財政部核准發行銀圓兌換券八十萬元分(十元)(五元)(一元)三種、又銅元兌換券五十萬串、至必要時得照原額斟加、惟銀圓券不得超過一百五十萬元、銅元券不得超過一百五十萬串等語、本省年來迭受軍事影響、以致銀根奇絀、百業蕭條、自該行發行鈔票以來、市面賴以周轉、金融頗現流通、裨益社會、良非淺鮮、所請於財政部核准發行鈔票八十萬元之外、於必要時得增加至一百五十萬元、事屬可行、惟銅元鈔票關係平民生計、發行過多、于物價不無影響、曾經本會議員胡君蘊提議、咨請官廳嚴行取締在案、祇以該行係官商合辦、含有地方性質、自不能與其他私立銀行相提並論、擬准其發行至多以一百萬串爲限、以上二項、無論如何、不得超過此額、其他私立銀行、亦不得援以爲例、至其餘各條、既與原章無甚出入、比較亦尚完善、應照該董事會所請原案通過、再原送章程第十三條銅元鈔票額改作一百萬串、餘照原文、是否有當、仍乞公決、法律財政請願股報告、

川路公司之又一風波

▲總理張泰階等被控逮捕

漢口通信云、川路公司、當川省戰事初起、楊森率部入鄂時、曾起一次風波、總理高鉽、由蕭耀南下令逮捕、益以楊森旅長王給益與川省流漢一般無聊之徒、硬將高氏辦理移交、以張泰階氏代高、不知報效援川軍費若干、張氏乃得安樂至今、川路公司、本爲一大財團、基金至巨、每爲一二三路蠹所佔、歷任之總理董事、莫不因此而致鉅富、復又多設機關、如鐵路公司、川漢鐵路辦事處、鐵道銀行等名目、各人位置私黨、以厚勢力、或聘爲顧問、咸任爲交際、任意開支、毫無忌憚、凡屬川人、罔無不憤恨者也、該公司自高鉽將職務及各款交與張泰階接收後、除各處存款外、尚交出現款數十萬元、即公司基金所生之息、詎意盡爲該路蠹等瓜分、目前經人在湖北督署密控該公司現總理張泰階及董事等吞蝕路款、肥己營私等情、蕭督閱後、於三十日特令夏口縣洋務公所照會法捕房會同巡捕、在該公司將總理張泰階、董事如等六人、一併逮捕羈押捕房、尚有董事數人聞風逃去、現正在緝捕中、又聞川籍國會議員熊濟周、黃雲鵬、余司禮等、及川紳多人、以該公司職員、擅吞路款、目無法紀、亦擬日內來漢、從事清理、至於該總理張泰階等嗾使黨僕將日本留學生代表陳度棻徐新甫打傷一節、陳等已於日前發出通啓、並電日本北京川人各團、請求援助、一面復依據鄂同仁醫院診斷傷痕書、於三十一日、在漢口地檢廳起訴、地檢廳以案關刑事、亦擬日內照會法捕房將張氏引渡、依法審訊、又聞此案發生、除有向軍署控告外、尚有洛吳之電令、洛吳所以有此電令、則緣劉存厚有電到洛、縷數張之罪狀、是亦不能不算此案發生之遠因也、但張三十日捕去後、旋於一日經人保出、以待審訊、大約張氏總理、經此挫折、決不能繼續有效、昨據川人消息、洛吳有荐四川新財廳長朱光弼接任之意、但能否成爲事實、尚不可知云、

河南政界之波瀾

開封通信云、河南政局、現已極魚龍變幻之觀、省長問題、老張既無退休之表示、一般謀長河南者、亦無人擁臂下車、然攻張之人、仍進行不休、聞日昨又有朱相濤、李際誠、韓寶鑾等、又發出告全豫父老一致驅鳳書、語多涉及李鴻伯常秀山等、並聞各政團已公推代表十二人、赴洛謁吳、竹南次晉謁吳、似乎吳因小有不適、派白堅武代見、白見代表已明白、此間接到控張之呈狀、不下數百件、將來俟時局略定、自有辦法、代表等始退、然多數仍在洛守候、不肯回汴、又洛陽方面有控常秀山(政務廳)張五省、吳似乎原件交張鳳臺就近查辦、張鳳台以常秀山張五等、皆其心腹、轉請吳交出原告、以便推諉、此等原告、不知肯出頭與現任之廳長、省長之介弟、對質否、自治處長劉景學、迭次受人攻擊、而全省自治協進會、公然出名宣布劉氏罪狀、言之鑿鑿、未幾又有某某等會、代劉氏辯評、遂依辭辯、並斥自治協進會之無恥、該會遂於日前大揭露布、以劉植學結黨營私、任用私人、不知進退、既勾結某某等會、代爲巧飾、請於七月二十八日上午、在自治協進會、公開談判、辨明是非眞僞、各界人士、儘可入會旁聽、以資評判、此項露布揭示後、劉竟置之不理、現該會中人、仍力謀倒劉、大有不達目的不止之勢、日前省議會因紙烟捐馬路禁毒禁煙等罰款、質問省長、未得要領、有人秘密運動提出彈劾案、有一部分則反對之、互相刺探、互相破壞、每逢開會、均不足法定人數、議長乃託言省紙烟捐等案交會後、再行開會、日下天氣炎熱、自七月三十日起、休會十日、此十日中兩派中人、必竭力拉攏、據記者調查所得、實行擁鳳者、約三十餘人、實行倒鳳者亦不過三四十人、其餘大都持觀望態度、彈劾案之能否提出、提出後、能否通過、乃無把握、本日聞洛陽某君言、前日吳與省長談起省長問題、派人來汴徵詢張鳳意見、究竟豫民對於張鳳台貞象若何、是否必須易人、請張得明白表示、乎張鳳台之如何表示、則尚無所聞、聞鳳台部下之兪馴、則無日不蹌踉於督理之左右、以冀得其愛憐、加以援手也、

浙公團對組織江浙保安會意見

▲省教育會覆電贊同

浙江各公團對於蘇議員通電江浙保安會問題、於四日下午五時開茶話會、出席者務淋議長、社祖商議長、趙議員陳子霈李亮、張鴻禧、陳惠民等二十餘人、蔣玉麟丁仁諸通、不主張復電贊同、旋因陸毅張翔張鴻村等查原電蘇議長徐果人並未列名、僅爲一部分議員之意見、倘或復電贊同、應先將保安會辦法、澈底研究、遂由梁成任鳳岡等決定本會毋庸復電、即行散會、浙江省教育會、五日上午九時開評議會、由鄭以直主席、對於蘇議員來電、關於保安會事件、經王蔭胡煒施李宗湯國琛李傑等討論結果、浙省人民、渴望和平、贊成保安會之組織、遂通過復電如下、江蘇省議會轉蔡鈞樞諸先生大鑒、東電敬悉、浙人渴望和平、一爲諸公、壽無良策、以資救濟、兹意組織江浙保安會、並五項對付辦法、以圖兩省安甯、碩畫宏謀、造福鄰邦、敝會無任贊同、謹電奉復、統維亮察、浙江省教育會歌、

英記者返國時之對華感想

紐約報云、京津泰晤士報記者胡特海氏、在遠東十二年、今渡海返英、道經美國、據氏對人云、中國自改建民主以來、政局之劣、未有過於今日者、而前途之絕望、亦更無若今日者、政府破產、匪風日熾、而國家命脈所在之學生、亦舉動反常、各國傳教人物、其在華散佈教義、設立學校醫院者、亦無力遏其學生激烈種種傾向、結果此等羽毛未豐絕無經驗之青年、遂染種種革命思想、易受過激派宣傳者所愚弄、其所造成輿論、影響亦被於國家、至於中央權力之所以不受尊重、其原因實在乎各省督軍省長之貪婪及自大、該督長等爲保鞏固其自身權力起見、極力擴張軍隊、既浪費本省多量之資財、復封截中央之款項、以直隸一省而論、所養軍隊、即如英國(印度不計)軍額三分之二、然其力絕不能保護生命財產、人民未得其絲毫之利益也、以如是龐大之軍隊、自耗直省之公款、結果北京政府所得該省之款、微乎其微矣、按照一九二二年正月至九月統計、各省解往中央之款、僅每月二十三萬一千元、顧中央政府每月必要之政費、計每月九百萬元、然則中央安得而不窮、綜計現在中國軍隊、計有一百二十三萬二千、軍額之巨、可爲世界各國之冠、第以實力衡論、則其微薄、殊不足以禦外侮、若對外有事、則可恃者僅三數千人而已、且軍人生活、極不安定、如其傾兵長官之督軍、能供給軍餉、以滿足軍人之慾望、則軍隊尚無問題、反之若餉款不給、則立即譁變、而成盜匪、自之失之於長官者、此時即取之於民、山林之中、此類嘯聚、本國各地、幾無一地無此現象云、

南京短簡

◎齊督軍以近來時有外人、在蘇省境內販運軍火、接濟匪黨、實與治安大有關係、飭令軍警各機關、以後遇有形跡可疑之人、及來往船舶、須嚴密查緝、以重治安、

◎軍署據報黎黃陂有不日暫行南下消息、現正特別注意、

◎馬聯甲昨派鳳陽關監督汪彭年來甯、與齊督軍面商要公、

◎省警廳長王桂林、委靳務科督察長周思文爲無錫商埠警察局長、以教練所長王曉升九爲察長、令將程寶宜升充教練所長、

◎財政廳以常海稅務所長沈兆九、屢被控告、現擬改委省道籌備處主任王紹毅接常海稅務所長、

◎省立印刷廠實行歸併第一工廠、財政廳將調委該廠長張祖鏞爲疏錢稅務所長、

◎宜興旅甯學生、反對教育局長周品南、呈請另委、已由省署飭令教廳核辦、刻閱該縣各團體、現又公推楊嘉猷朱香晚來甯、晉謁省長教育廳、懇求撤換、

◎東台縣教產處董事張煥官周嘉詠等十餘人、電陳該縣王知事貪贓枉法、控案累累、庸實均請澈查、以重地方要政、

◎下關稅務所長高鴻淞、奉委赴江浦縣監視焚燬烟土、財政廳派金元潤爲上海徵收局宰稅專員、

◎中民學校今日(五日)在公共講演廳行開學禮、齊督軍韓省長因天時炎熱、擬派代表前往致訓、

◎南京青年會、現在秀山公園後身河內、闢爲游泳池、每逢星期一三五率同各會員游泳、

◎省公報因印刷廠歸併、今日(五日)仍未出版、

杭州短簡

◎盧護軍使署副官處接美國哈定總統、於本月二日逝世、自五日起、應一律下半旗七天、以表哀悼、除分電外、仰即知照、並轉飭所屬遵照、

◎各團體聯席會議代表項士元等、昨致章太炎函云、報載先生有各省聯席會議之發起、卓識宏謨、洵爲救時良策、但此項會議、宜根據民意、多納名流、若能於各省長官代表之外、容納省民代表若干、博採旁諮、共商國是、較之僅僅官僚會議、當勝一籌、是否有復、

◎軍民兩長、派甯台鎮守使王桂林、外海水警廳長來偉良、赴鎮海梓山公園、參觀商埠落成禮、

◎省署據松陽呂知事電復、羨業附捐、業已遵令啟征、商情翕服、商會陷電所稱、係受少數人指使、現經勸導一體諒解、

◎浙江暑期學校、五日晚間八時、在第一師校大講堂開演新劇、學界均往參觀、

各縣消息

蘇州

●青年會籌設文科高中　北局蘇州青年會總幹事姚鐵心、日前曾分函召集該會智育部各委員、在會開委員臨時會議、議決即在本會、糾集同志、組任教授、開辦文科高級中學一所、並已延請美國學士來氏、爲該中學總教授、該會現正積極籌備、一俟組織就緒、即須招生開學云、

●甬同鄉會擬建紀念碑　閶門外南濠街甯波旅蘇同鄉會、以該會會長劉正康君、當選任職以來、對於桑梓公益慈善等事、無不悉心竭力、會務賴以整頓、會員較前倍增、急公好義、實爲僅見、去歲蘇州甬同鄉會、開浙西水災籌賑遊藝會時、劉會長輔佐之力尤鉅、因此現時發起在蘇州甯波會館內、建築紀念碑一座、日前分函甯波旅蘇各同鄉、徵求對於建築紀念碑之意見、如其贊同、並請於陽曆八月七日以前、親自到會、簽名加入、以襄斯舉云、

●自治協進會改選職員　吳縣地方自治協進支會、本屆選任之會長職員、一年任期已滿、故該會於昨日（四日）下午二時、假座觀前大街洙泗巷木業梓義公所內、開選舉職員大會、投票改選會長職員、吳縣郭知事、臨時委派邱君武代表到會、監視開匭開票揭曉、宋銘勛驟任爲正會長、李振霄吳兆烈二人、驟任爲副會長、袁兆甲、沙掌衡、胡秀龍、顏英焯、戈秋源等十八人均當選爲幹事云、

無錫

●川人對劉案之電文　巴縣留學生會致無錫縣公署電文云、無錫縣公署鑒、賀康過錫劉廣彬致命一縣、慘無天日、同人聞之、不勝悲憤、務懇依法懲辦、以伸冤抑、巴縣留京學生會叩、

●委任教育局長　各縣勸學所改組教育局一案、本邑以學制年度、尚未終了、勸學所事務殷繁、未便中途停頓、因此稽延至今、現因年度結束、事務大致業已就緒、日前即由縣知事將辦學資望素孚、堪爲教育局局長之職者、蔣士榮、張杏邨、錢基厚三人、呈報教育廳擇一加以委任、以便着手改組、昨日馮縣知事、接奉教育廳訓令、委任蔣士榮爲無錫教育局局長、隨發委任狀一紙、即由馮知事通知蔣君、定期就期、另文函致勸學所、迅將該所文卷冊籍器具分別造報、以便移交云、

●教員檢定日期　縣知事馮鑑齋　昨日接奉教育廳訓令、略謂第六屆小學教員試驗檢定、原定於本年七月分路舉行、嗣准江蘇省教育會暨義務教育期成會先後建議、修改重行檢定辦法、當將辦法修改、呈請省長轉咨教育部備查、文牘往還、致稽時日、不及於七月中舉行、茲定於本年八月二十八日爲第五路開始試驗之期、該縣小學教員除女教員試驗地點、均指定在省立第二女師範學校舉行外、其他各教員試驗地點、指定在無錫省立第三師範學校舉行、應由該知事分別轉知等因、馮知事奉令、當即通知各市鄉學務委員轉知各教員、先期二日向三師範報到、依期試驗云、

常州

●教育局開董事會　八月四日下午五時、教育局開董事會、董事出席者八人、先討論修正章程、次提議各項問題、一「審查教育局決算每月確定日期事」議決本局決算、於當會時提出審查、一「明定教育方針以促進步事」議決俟經具體計劃、再行討論、一「抽收教育畝捐以裕教育經費事」議決補收繭業公所捐、由局長函請繭業公所照撥每年乾繭捐、並由局長向無錫縣教育局調查辦法云、

●暑期學校之演講　江蘇省教育會會長袁觀瀾、四日下午在武進暑校演講義務教育、袁演講之辭意、大致分三大段、一義務教育之比較、二義務教育之標準、（甲）養成師資、（乙）設置校舍、（丙）籌劃經費、三義務教育實施之準的、（甲）養成國民之人格、（乙）養成兒童生活之能力、其次並論高級小學教育與地方財政、舒新城講道爾頓制、並聞五日該校全體教職員請舒新城開會討論道爾頓制、下午請莊伯俞講小學教員實施方法云、

南滙

●補助初中經費標準之建議　南滙縣教育會昨致江蘇各縣教育會及教育局函云、謹啓者、頃敝會致南京教育廳電云、南京蔣廳長鈞鑒、本屆省署公布十二年度教育預算、載出經常門第六十二款、列支補助縣立初級中等學校經費十二萬圓、頃見報載省署令鈞廳明定標準、妥訂辦法、復候核奪飭遵等因、本會主張前項補助費、應依縣分之等級、平均支配、即未辦初級中等學校各縣、亦應提出交各本縣教育局妥爲保管、從事籌備、俾各縣初級中等學校次第成立、庶不負省會諸君議決之苦衷、地方青年升學之希望、謹布區區、伏候察納、無任企禱、南滙縣教育會會長宋實仁叩江、即希貴處電省一致主張、俾免紛歧、是爲至盼云云、

常熟

●發起常太汽車公司　常熟士紳曾孟樸、楊調甫、狄巽公、孫直齋、黃謙齋等、發起組織常太汽車公司、議定股額爲五十萬元、先由發起人認股半數、餘招股一年、俟賃定房屋後、即設立事務所、實行籌備云、

江陰

●改委教育局長　江陰教育局長一職、自教廳蔣竹莊氏委任錢體純後、因錢任四師小學主任、辭職不就、已逾數旬、未見辦法、上月二十七日、張愧廬知事因公晉省、面謁蔣廳長、保荐趙克勤（體培）充任、當蒙允准、二日張知事回澄、委狀亦攜回、即於前日（三日）轉發知照矣、

南通

●各屬棉花之現象　江北通屬各縣、本年棉花、受大水影響、損失頗鉅、刻已大暑、現象各屬不同、沿江一帶、未遭水災、棉苗發育甚旺、秋收有九成上下、在運鹽河南岸之高田、祇有五成之望、低田淹入水中、幾近半月、棉苗盡爛、刻已改種蔴豆、至詳細數目、須俟陰歷七月初旬、方可查報云、

●堅辭教育局董事　第一代師主任于敬之、自經縣署聘爲教育局董事後、當即函請辭職、關知事特去函挽留、于君仍堅辭厥職、其辭函略謂具函辭謝、實因學識缺乏、不得不抽暇讀書、藉資修養、並非以退避爲高云云、

●狼山之火香汛　通邑狼山、每季均有最熱鬧之香汛、刻屆六月火香汛、如靖等縣香客、均紛至沓來、各業門市交易、因之起色云、

●通海最近之紗市　通海兩縣紗市面、上週趨勢尙穩、各廠因原料缺乏、均紛紛提前歇夏、最近走銷甚淡、所做俱零星交易、二日晨市、十二支標準紗二百十二元、十四支魁星二百十六元、十二支壽星二百〇八元、十二支三星二百十六元、據業中人言、上海美棉市況、日內如果立定、紗市當有轉機之望云、

●預防時疫之設施　縣公署際於通邑本年大水、濕度太高、加以天時不正、時疫最易發生、關知事爰令飭各警區、各就適中地點、援照成案、設立防疫治療所、一面並訂定防疫取締規則、呈請全省警務處、及蘇常道尹鑑核矣、

●檢定教員消息　通邑本屆檢定小學教員、縣公署已造具名冊、呈准省廳公布、計應列入受試驗檢定者、爲劉宗潛等、至重受檢定教員謝銘均等、其有效期間、業已延長至八年、本屆應免舉行云、

●伶社學生定期演劇　南通伶工學社、刻因經費支絀、爰利用更俗劇場歇夏時期、借座演劇籌款、准本月十號開演云、

●通泰鹽務消息　淮南通泰兩屬鹽墾公司、因連年秋收歉薄、負債計達八百萬元以上、茲各公司董事會、以借累息重、公司根本動搖、決定廢産還債、將餘款舉辦工藝、藉資補救云、

鎮江

●小輪因水漲停班　江北運河、由淸江至邵伯止、綿長三百里、水勢泛漲、拍岸平堤、淸鎮小輪、往來行駛、鼓浪沖刷、若一潰決、下河七縣、田廬生命、悉付洪流、鎮江關稅務司阿君、昨准本關監督函稱、准江北運河工程總局經淮揚道尹電開、江北運河高郵誌樁、水勢已漲至一丈二尺以外、自應循例停止淸江班輪、以免堤岸危險等因前來、合行示諭仰本埠各小輪公司、一體知悉、自今日起、（四日）凡行駛淸江之揚班小輪、一律暫行停班、俟水勢退至一丈二尺以內、再行示諭照常開行、其各遵照毋違云云、

●整頓小學紀聞　丹徒城區教育會、近於整頓小學事宜、積極進行、㈠調查學齡兒童、㈡修理各校房屋、㈢擴充圖書文庫、㈣組織教授參觀批評會、刻已着手辦理矣、

●整飭長警服裝　丹徒縣知事　以近查各長警服務時、服裝多不整齊、且有偷吸紙烟、持槍不佩子彈盒者、殊於警察形式精神、均有關係、昨特通令城鄉各警察分所、嚴飭各長警、認眞整頓云、

徐州

●徐埠之近狀　徐州爲津浦隴海兩路之樞紐、所處地位、極關重要、近來時局不靖、徐當南北之衝、亦爲多事之地、地方近狀、有甚足引人注目者、摘誌如左、㈠外人販運軍火、近人來華裝南海縣大舸販賣槍彈被捕、業已解淵、德人羅白蘭以槍彈換易烟土兜售、兩獲厚利、某國人並國亦係販賣鎗彈、均經查獲拘押候辦、現外人奔走徐站者、仍絡繹不絕、東車站某某轉運公司、尙住外人一名、行動詭秘、二日晚隴海西路火車到站、又有一外人在徐下車、態度亦甚可疑、軍警正在極力偵察、並從事查訪與外人承攬兜售槍彈之宵小、以便捕拿、斷其介紹之路、㈡土匪猖獗、際此青紗障起、匪徒本易潛蹤、又有外人接濟槍彈、益肆行無忌、每一桿首、必有盒子鎗或勃郎寧數架、官軍人少、即與對敵、人多卽逃竄高粱科中、無法搜捕、前日匪首袁六、滋擾郝寨以北黃河沿岸、經唐玉林往剿、竄伏無蹤、邳睢等縣、匪勢尤盛、現陳鎮使定於四日往邳宿睢一帶巡視、以資鎭攝、㈢纓槍會聚衆滋鬧、纓鎗會自省令禁止、多改稱聯莊會、實在仍是依在、日前房村市纓槍會首領趙某、因抗交保衛團經費、甚至拒敵官軍、雖經圩董調處、仍無結果、聞集市纓槍會首領張傳孝亦因抗令保衛經費被縣署拿獲、惟該市纓槍會員千餘人、糾合聚集、仍不受命、崔知事擬令張担保取締、未知能否辦到也、

●壩子街防匪問題　城北壩子街（距城二里）駐防軍隊、自新安武衛馬三營解散後、即無軍隊接防、現在青紗幛起、壩子街一帶、地臨荒野、時有宵小潛蹤、攔路行刦、甚或匪徒鎗架、因之該處商民、呈請縣署派隊駐防、以資保護、崔知事以警備隊軍隊、分撥已盡、擬調駐津浦站之第二隊隊長潘啓昌前往駐扎、車站商民聞此消息、大起恐慌、呈請崔知事勿令潘隊撤防、以便防護市面、現尙不知縣長若何辦理云、

揚州

●兩校甄錄新生　省立第五師範本年招考初級中學一級、前期師範兩級、理專科一級、初級於上月杪甄錄完畢、前期及專科、則於八月一日始、分日考試、投考前期師範者約二百餘人、專科約六十餘人、均於本日（四日）揭曉、前期正取谷秦越千等五十八人、備取爲張拭纖等八八、理專科正取爲曾中柱等十八人、備取爲賈秦昌等十三人、又省代用商校此次甄錄新生、與考者約一百餘人、經主考員甄別、取正取卞豫孫等四十九名、備取錢寶泰等十四名、依照原額於三日揭示矣、

●備解工廠經費　淮揚貧民工廠設在淮陰、其經費則由各縣攤解、江都應攤九十元、並未遵章滙解、胡道尹以該廠處費孔亟、昨令曹知事迅予滙解、以資濟用、

●輪船乘客溺斃續誌　滿鎭距邗利通公司輪船、在黃輪老大拘縣訊辦一節、已誌前報、茲悉毛姓遭河溺斃之屍員、已提起正式訴訟、經該縣兩次開庭、輪船尤大陸安巧言圖賴、當由證人李潤華、證明爭吵之時、黃係被陸推擠落水、並以黃鞋爲證、緣禁櫳之時、當面市過、船艙滑濕、黃上下翻覆、祇穿短褲、攔擋戶身、遂仍在足、審官未能定讞、現毛已報由運河工程局、咨請省長發飭該縣辦理、所資應士紳及商會亦以輪船時常發瘟、根據此次慘情、公呈縣署轉詳省署飭兩務所取締輪船載客、及苛索酒錢等事、以保行旅生命、

杭州

●平民教育運動　杭州基督教青年會、組織全城平民教育運動大會昨發出宣言、略云、我們這次組織杭州全城平民教育運動大會的目的、務使全杭州城市內失學的市民、都有一種機會可以識字、同時授以國民應有的常識、我們所擬定的辦法如左、㈠劃分區域、將城內劃分爲十區、再加江干兩區、湖墅兩區、共設一區、共十五區、每區設立學校五處、㈡分期試辦、以四個月爲一期、每年舉辦兩期、逐年推行、直到全杭城的市民、都能識字爲止、㈢授課時間、每星期十小時、以不妨礙工作爲準則、㈣課本、採用全國青年協會所編定的平民千字課、㈤學生年齡、十二歲以上的男女、都可參預、㈥學費、一概免收、（書籍紙張由本會收回）每冊售價一角、備作獎品之用、㈦證書、在四月終、須舉行畢業考試、考試及格、即授以畢業證書、第一期便定於本年九月一日、二十號同學授課、但是要達此目的、務使我們所擬的辦法、能切實施行、不是容易的事、第一、經費要充足、第二、須要有充分的義務教師、及辦事人員、第三、須要有熱心工去請人、第四、須要使不識字者知讀書的必要、而願來求學、第五、須要我們的目的堅持到底、我們平民教育委員會、所籌的經費有限、本委員會會員的知識才能也有限、對於以上各項、所以不得不懇切的要求本城各界士女的協助、我們所擬定上列的辦法、是否適當、也要請諸位不吝指教、凡本城各界士女、都得通力合作、切實協助、以達此目的、以救我們的國家社會、光我們的杭城、並盡我們國民所應盡的天職云云、

淸江

●六師考試新生　六師第十二屆招考新生、男子部前期一二年級、各五十人、在本校舉行考試、各縣投考之學生、有五百餘人、是日天氣酷熱、一般學生、頗形狼狽、女子部預級五十人、在附小考試、投考者、僅三十餘人、以淮陰漣水兩縣、占大部分云、

江浦

●恢復自治辦法　江蘇各縣、自月前奉令恢復地方自治、現已積極籌備、俾資早觀厥成、但江浦縣、因自治案卷業已散失、以致恢復自治、頗感困難、日前特由吳知事、具呈省長、請示辦法、並聞韓省長指令江浦縣知事、在自治案卷散失後、可按照轉行市鄉制選舉章程、重新調查、辦理可也、並聞吳知事、接到此項指令後、已於日前遵照辦理云、

嘉興

●縣會臨時會開幕　嘉興縣議會、於四日上午九時、續開會議、議員出席者二十人、徐議長主席、議長報告議事日程單、先議第一案選舉浙西水利議事會補議員案、討論結果、多數贊成綫選、繼議第二案參事會開辦經費預算案、贊成照原案通過、繼議第三案參事會出納員應繳保證金額數案、議員趙琴一主張保證金額數定一千元、陳笑凡贊成趙說、主席以此付表決、多數通過、次議第四案、查禁鄉村茶館以靖地方提議案、多數贊成本案成立、當由主席指定沈良士等七人爲審查員、審查各區狀況、具書報告、至此議程已畢、振鈴散會、至十一時、舉行閉會式、縣知事代表鹿科長列席、行禮畢、書記讀閉會詞、鹿科長演說、議員吳根香演說、旋即散會、縣議會一次臨時會、至此已告終了矣、

●取消囤米禁令之電請　嘉興縣議會、爲縣署取締囤米一事、於昨電致省憲云、杭州盧督辦張省長鈞鑒、尹鈞鑒、嘉興縣公署主禁米業囤米、每家不得過五百石一案、未明嘉邑米業習慣、於維持民食要政、反多窒礙、查禁囤積、固爲救荒之一端、然用以限制居奇之商戶、而非所論於流通之行棧、際此民食缺乏、正賴各行棧輸入大宗米石、源源接濟、若容此種禁令、雖縣署是項禁令、殊有誤會、爲此電請鈞座迅飭取消此禁、弗使實行、毋任切禱、嘉興縣議會、

來件

東南大學第四屆暑期學校概況　（胡叔異）

我國初無暑期學校、有之自東南大學始、當民國九年、東大第一次開辦暑期學校於金陵、以後逐年開辦、今已第四屆矣、其宗旨爲利用暑假、推廣教育、補助學業、該校爲東南學府、平日各地學子、以限於資格與時間、不能在該校肄業爲憾者、多矣、故每年暑期、各省學子聯袂入該校暑期學校者、直有由陰道上應接不暇之勢、其來有自、不獨於今爲然也、茲略述該校第四屆暑校之概況、以介紹於當世教育界諸君子、

（甲）組織　暑校之組織、向由該校暑期學校委員會主持、委員會爲暑校之行政機關、設主任一人、主持委員會一切事務、即暑校主任是也、至暑校開校另設暑期學校辦公處、暑校主任、當辦公處規則一切、以爲行政便利計、分部辦事、有部四、曰事務部、曰女生指導部、曰圖書部、曰講義部、又以暑校學員、來自各省、人地生疏、除正式上課外、遊息之道、亦當提倡、故暑校特設遊藝股與運動股、凡暑校學員體育上之修養、由運動股主任負責指導、凡屬育方面之事業、由遊藝股主任負責辦理、至齋務醫學衛生膳宿其他雜務、概由事務部各股分別辦理、茲將暑校委員會委員及各部股主任列下、朱君毅、（暑期學校主任）李仲霞、（暑期學校委員）事務部主任）孫洪芬、（暑期學校委員）鄭宗海、（同前）陳鶴琴、（同前）周銘三、（同前）林天蘭、（同前）王季梁、（同前）竺可楨、（同前）李瑪利、（女生指導股主任）洪有豐、（圖書部主任）姚文采、（講義部主任）涂羽卿、（暑校遊藝股主任）盧頌恩、（暑校運動股主任）

（乙）學程　該暑校學程共五十種、分爲七組、茲將各組學程及人數詳列於後、（一）小學教育組學程（未開班者不列入）㈠現代教育思潮（一百九十六人）㈡道爾頓制、（一百四十二人）㈢新學制小學課程（一百十二人）㈣小學國語教育法（九十五人）㈤標準國語、（八十九人）㈥兒童心理、（八十二人）㈦智力與學力測驗、（七十二人）㈧中小學科學教學法、（七十人）㈨社會學、（七十人）㈩設計教學法概論、（六十四人）⑪普通教學法、（五十七人）⑫歷史教學法、（五十三人）⑬設計教學法、（四十六人）⑭國語文法、（三十六人）⑮生物學、（三十三人）⑯新學制師範教育、（三十二人）⑰新學制初中課程之研究、（二十九人）（二）中學畢業生組學程、（未開班者不列入）㈠代數（一百零七人）㈡實用英文法、（九十九人）㈢短篇英文作文、（九十二人）㈣英語會話、（八十二人）㈤英文時文閱讀、（五十五人）㈥幾何、（五十八人）㈦三角、（五十八人）㈧英文修辭學大意、（三十七人）㈨物理、（二十七人）㈩無機化學、（二十人）⑪幾何三角、（十七人）（三）高等組學程、（未開班者不列入）㈠歐洲思想沿革之線索、（九十人）㈡統計學、（五十七人）㈢中學教育（五十六人）㈣社會心理、（五十五人）㈤國學入門、（五十二人）㈥英美詩歌、（三十五人）㈦小說法程、（二十一人）（四）國語組學程、（未開班者不列入）㈠國語原理、（二十八人）㈡中學國語文教學法、（二十八人）（五）體育組學程、（未開班者不列入）㈠、中學體育術科、（四十四人）㈡球戲及教學法、（三十三人）㈢、診斷與測驗法、（十二人）（六）職業教育組學程、（未開班者不列入）㈠、職業教育概論、（五十人）㈡、職業教育課程、（四十四人）㈢、職業智能測驗、（三十九人）（七）特殊學程組學程、（未開班者不列入）㈠國語館教論、（二十六人）㈡國語使讀法（一十六人）㈢合唱、（十六人）選習小學教員組學程者、共一千零五十八人、選習中學畢業生組學程者、共七百三十四人、選習國語組學程者、共二百零五人、選習體育組學程者、共一百六十七人、選習職業教育組學程者共一百三十四人、選習特殊學程組者、共六十八人、

（丙）教師、本屆暑校講師、均爲各大學教授及國內外植學之士、各講師不獨教授熱心、態度儒雅、亦均和藹可親、首推四大學子、神助而來者也、茲將各教師姓氏錄後、推士、張士一、陸志韋、程湘帆、王季梁、路季訥、陳衡玄、周銘三、陳鶴琴、黃任之、舒新城、李瑪利、楊衞王、丁文彪、朱經農、張士洲、張繼海、葛綏良、吳伸歐、趙仲嗣、吳子修、鐵儀、何仲英、廖茂如、蔣息岑、孟憲承、劉伯明、俞子夷、沈履、鄭涵淸、洪範五、鄭岳平、徐養秋、盧頌恩、夏雨行、孫光遠、嚴濟慈、崔苹村、龔質彬、朱正元、何志競、馮巽、翟峙如、吳驥若、

（丁）學員、本屆暑校男女學員、實到八百九十三人、來自十八省及韓國等埠、年齡大小不等、最小者十五歲、最大者五十四歲、平均年齡爲二十四歲、茲將學員籍貫與經歷列表如左、㈠學員籍貫、江蘇省二六六人、浙江省、一〇二人、安徽省、九四人、湖南省、七四人、福建省、六八人、江西省、四七人、四川省、四〇人、廣東省、二四人、山東省、二四人、湖北省、二二人、河南省、一七人、雲南省、一五人、貴州省、九人、韓國四人、山西省、四人、直隸省、二人、廣西省、二八人、陝西省、一人、未詳、四人、（乙）學員經歷、小學教員、三四七人、大學肄業、一六九人、中學畢業、一二四人、中學大學教職員、一三三人、地方辦事人員、三七人、大學畢業、三七人、其他、三六人、

（戊）講演　暑校除正課外、敦請國內外名人演講、茲將本屆暑校講員及講題列表於後、（講題）平民教育（講演者）（晏陽初先生）義務教育、（袁觀瀾先生）我何爲生乎、（黃任之先生）測驗、（麥柯爾博士）江蘇教育概況、（蔣竹莊先生）舊金山美國教育會議情形、（殷芝齡先生）（科學與社會改造）（楊杏佛先生）（原文未完茲從略）

時評

●不得已而求其次　（默庵）

一自驅黎以後。歷數直派之計畫。驅黎原爲擁曹計也。乃以擁曹無此膽量。不得已而求其次。遂有運動大選之舉。詎意大選不成。議員紛紛出京。也又不得已而求其次。遂有促制憲法。藉以挽留議員之舉。詎意制憲又不成。議員依然日少一日也。復不得已而求其次。一面以歲費羈縻議員。一面改從內閣入手。遂有令顏王入閣補充閣員之計矣。詎意王氏卒不敢就任。補充之計又不成也。更不得已而求其次。遂有請顏氏組閣改組內閣之計矣。詎意擁張派運動張氏復職。從中作梗。改組之計又明明無望矣。不知其次更有何法。嗚呼。觀者着着失敗之若斯。其亦可以返矣。

▲勘誤　昨評第四行第五第六字「日期……」二字、爲平民所創制、誤爲節日、特此校正、

學生習字之好模範

習字範本

大楷　[illegible]

小楷　[illegible]

行書　[illegible]

此外尙有多種

上海四馬路望平街口　有正書局發行　[illegible]

商務

金融

◎滙兌　星期銀行封關無市

◎國外貨幣　八月五號

	貨幣
中國銀行掛牌	
英國電匯	[illegible]
美國電匯	[illegible]
法國電匯	[illegible]
日本電匯	[illegible]
德國電匯	[illegible]

◎金市　八月五號

◎滙率標金銀洋錢幣價高低表　▲一週間市況

◎銀市　八月五號

◎錢市　八月五號

◎蘇州金市　八月五號

◎蘇州錢市　八月五號

◎外國股票　昨係星期滙豐行西商股票公會封關無市

◎一週間之國內滙兌比較表

地點	名稱
北京	公法每千
天津	行化每千
濟南	濟平每千
青島	膠平每千
漢口	洋例每千
宜昌	估平每千
重慶	九七平每千
成都	九七平每千
北京	銀元每千
天津	銀元每千
芝罘	銀元每千
青島	銀元每千
南京	銀元每千
九江	銀元每千
蕪湖	銀元每千
安慶	銀元每千
蚌埠	銀元每千
南昌	銀元每千
揚州	銀元每千
鎮江	銀元每千
徐州	銀元每千
濟南	銀元每千
無錫	銀元每千
南通	銀元每千
杭州	銀元每千
嘉興	銀元每千
湖州	銀元每千
紹興	銀元每千
寧波	銀元每千
溫州	銀元每千
開封	銀元每千
鄭州	銀元每千
汕頭	銀元每千
哈爾濱	銀元每千
奉天	銀元每千

食品

◎滬南米市

◎閘北米市

◎無錫米市　八月五號

◎油豆餅　▲備出豆餅一千八百五十片　▲餘無成交

◎雜糧　八月五日

◎現貨麵粉　八月五號

◎上海華商棉業交易所上週市價比較表

種類	期	成交數	最高價	最低價
通州棉花	星期一	[illegible]	[illegible]	[illegible]
通州棉花	星期二	[illegible]	[illegible]	[illegible]
通州棉花	星期三	[illegible]	[illegible]	[illegible]
通州棉花	星期四	[illegible]	[illegible]	[illegible]
通州棉花	星期五	[illegible]	[illegible]	[illegible]

交易所市況

棉絲市況

◎本廠紗

◎粗斜紋布

◎上週大連油豆餅紅糧金票高低比較表

◎紗布交易所登賬價格報告表

◎上週禾豐堂一星期油豆餅市價漲落比較表

◎花衣　八月五號

船期

▲輪船進口報告

▲長江班

有正書局新出

中國名畫

第二十四集

本集爲中國美術之唯一出版物其精貴久荷社會稱與近來風行歐美不脛而走而德國尤爲崇拜學校以本集爲圖畫教本其價值可知矣茲又新出第二十四集用新法珂羅版影印精美無比細目詳錄於下

- 蕭照停琴柳棲禽
- 范中山雪景山水……（平等閣藏）
- 惲子晶青綠山水人物
- 宋人無款古木遠山……（羅叔蘊先生藏）
- 鄭重達摩渡江圖……（清內府藏）
- 王翬客山水……（清內府藏）
- 仇十洲桃柳春波圖
- 王石谷小立竹樹
- 八大山人荷花鴛鴦……（曾農髯先生藏）
- 顧潔細筆山水……（平等閣藏）
- 郎世寧畫羚羊
- 惲南田花卉冊……（清內府藏）
- 王石谷月舟小景……（鐵香閣藏）
- 石濤蘭石手卷
- 湯高宗山水樹木……（清內府藏）
- 沈南蘋圖雙鳳
- 費曉樓仕女二幅……（徐凌雲先生藏）

中國名畫集　已出二十四集　每集一元五角

中國名畫外集　已出九十餘種　每種自五角至四元六角

袖珍名畫集　已出六種　每種六角

中堂　已出六十五種　每種自八角至三元二角

畫屏　已出十六種　每種自一元五角至四元六角

上海　北京　天津　有正書局同啓

止咳糖醬

COUGSRYUP

凡患咳嗽哮喘及氣管炎等疾此藥奏效如神能化痰順氣專療肺病不論男婦老少均可服之倘夜間咳劇不能安眠臨時服一羹匙如日間咳甚則每日服三四次每次服半羹匙甚則服五六次亦可

大瓶一元小瓶五角　上海外白大橋北堍蘇州路一號大英醫院製

化痔仙丹

語曰十人九痔痔瘡一症雖稍普通疾病然治之頗難若痔之起由於辛勞過度濕熱下注所致時而痛癢時而濃血坐臥行動又多不便本廠發明化痔仙丹得市上所未曾有無論新起久患莫不立奏奇功且可斷根不發屢試屢驗無或有爽每瓶一元每料五瓶四元

上海寧波路口崔氏瓣香廬藥房啓

分設　長沙福道街　福州總督署口　北京觀音寺街青雲閣樓下　天津北門東獅子胡同忠成棧內　南京下關大馬路　杭州上保佑坊　奉天省長公署東首　安慶四牌樓西街　無錫北門仁陰巷內　南昌楊家廠正街

宋元帖

帖名	價
宋拓蘇長公快雪堂帖	四角
宋拓東坡西樓帖	五角五分
北宋拓東坡書醉翁亭記	八角
宋拓東坡書豐樂亭記	七角
新拓蘇文忠習字帖	三角
三希堂蘇長公法書帖	一元二角
三希堂黃山谷法書帖	六角
三希堂米南宮法書帖	八角
三希堂蔡君謨法書帖	三角
初拓蜀先主廟碑	五角
初拓趙松雪道教碑	七角
初拓趙松雪蕭山大成殿記	二角五分
舊拓王右軍樂毅論 趙松雪聞邪公傳 合本	三角
趙松雪書金剛經	三角
趙松雪妙法蓮華經	二角五分
趙松雪蘭亭十三跋	二角五分
舊拓趙松雪正草千字文	二角

有正書局發行

善退雀斑美容水

善治雀斑　面上酒刺　光滑並色　能消滅

本水洗面後面部肌膚之酒刺雀斑日久漸能消滅並能光滑潤肌每瓶大洋六角外埠郵費一角亦可購一瓶至四瓶以上照定價加一

癬癢藥水

疥癬癩瘡　在春夏之交實爲濕熱內蘊微虫侵入皮膚發生忽痛忽癢蔓延尤甚本公司創製癬癢藥水除癬止癢之最新藥品神效無比並可治毒虫咬傷無名腫毒等症

殺虫祛濕　下腋狐臭　價大瓶大洋六角小瓶三角

◎總發行上海南京路盆湯弄口大生公司　◎分發行杭州清河坊巷後街口大生製藥公司

輪船出口班

太古　怡和　招商　…各輪船出口日期

通州班　揚州班　寧波班　普陀班　定海班　溫州班　青島班　威海衛班　天津班　營口班　牛莊班　煙台班　安東班　香港廣東班　直放牛莊班　福州班　煙台天津班　直放天津班　塘沽大連班　汕頭班

各國郵船出口班

漢口班　香港小呂宋班　香港班　各國郵船出口班　美國舊金山班　美洲溫哥武班　西雅圖班　印度孟買班　英國倫敦班　意奧班　日本班　波蘭特班　法國郵船班　爪哇班　印度班　德國班　各國貨船出口班

全樹積玉搞殘字

此字用筆渾厚全屬漢魏筆法似鄭銘而古拙處超過之清道人最爲心折並有題誌定價大洋四角

上海 北京 天津 有正書局發行

石濤長幅山水

此石濤長幅山水用五彩珂羅版印成八尺定價大洋二元八角 上海北京天津有正書局發行

祥茂北忌 物美價廉 第一老牌 真正出色

各洋廣貨 各烟紙店 均有出售

上海 祥茂北忌 洋行

有一位夫人道我的孩子在胎裏的時候娘吃了我也吃了數個月葛蘭素奶粉我至今還不忘他的好處

葛蘭素奶粉

爲人母者之天職！（三）

哺乳是做娘應盡的責任 然而往往有的不能哺而極想哺 我們勸他吃葛蘭素奶粉 那乳汁便滑滑不絕的來了 因爲有許多做娘的 本是無乳可哺 吃了我們的葛蘭素奶粉 便能哺乳了 胎前產後每天吃兩三次葛蘭素奶粉 便能使乳汁濃厚 產婦的身體康健 消化也便利

葛蘭素奶粉「養成結實可愛的嬰孩」

最穩當萬無一失的代乳粉

倫敦男生公司製造

上海華發大藥行經理

種德園著名夏令要藥

農商部嘉獎一等 創製國貨 薄荷錠

薄荷錠乃本園創製國貨挽回外溢之利權上前經農商部國貨展覽會嘉獎一等可見藥料製造精良貼乎舶來之上見主治一切傷風鼻塞頭痛肚痛二號每一〇〇匣〇〇分 延齡咳嗽三蚊子角每包〇小〇半〇另〇 氣喘角化痰止咳所傷風牙痛四號可代茶食仁丹之功 福心丹角乃本園選用精良藥料監製而成 君子不可不試 洋五分 〇〇 諸葛行軍散每瓶三角 命一丹每瓶 包玉樹神油每瓶 痛神油 三號角 止咳橘紅 發公道 總發行上海河南路老巡捕房對門

十滴痧藥水

種德園老藥局

靈驗 強身種子 法蘭西寶丹

擺心氏秘製補身種子丹專治男子虧損精神疲弱，功效神速，凡服此丹者補精益髓，延年種子，培元固本，體力充足。……每瓶大洋一元五角，外埠郵費另加一角。

上海 維羅公司啟

▲中法藥房 ▲上海五洲藥房 ▲各埠五洲分藥房 ▲天津北洋大藥房 ▲漢口 ▲北京 ▲南京 ▲安慶 ▲杭州 ▲蕪湖 ▲鎮江 ▲南昌

愛蘭漢百利公司具有二百零七年之經驗以製造一二三號代乳粉具考驗之合宜配製之精良大非市售之仿造品所能比擬須知嬰孩爲人生最關緊要之時期而育嬰又爲父母應盡之天職爲父母者苟對於嬰孩之食品不事審慎選擇誠屬曠棄天職實足貽害兒女終身之康健也請索閱敝公司之育兒寶鑑內詳育兒方法既詳且盡此書經英國皇家醫士數十人之校訂復經敝公司譯成中文函索只須附郵票一分并詳示地址姓名將此廣告剪下寄本當即奉上不誤

各埠大藥房及大商號均有出售

將此券剪下附寄郵票一分詳示住址姓名寄下當即奉上

上海廣東路四十號愛蘭漢百利有限公司謹啟

上海開至南京浦口北京火車時刻表（滬甯線津浦線）

站	時刻
上海開	上午七點（快車）；上午七點十五分（滬甯客車）；上午七點三十五分（滬常三四等車）；上午九點三十分（特別快車）；上午九點五十分（三四等車）；上午十一點十分（快車）；上午十二點三十分（滬甯客車）；下午三點十五分（滬甯客車）；下午五點十五分（滬常客車）；下午五點四十五分（滬甯客車）；下午七點三十五分（滬甯客車）；夜十一點三十分（夜快車）（臥）
南翔開	上午七點二十八分（快車）；上午七點四十五分（滬甯客車）；上午八點〇三分（滬常三四等車）；上午十二點四十一分（三四等車）；下午十二點五十八分（快車）；下午四點一分（滬甯客車）；下午五點四十七分（滬常客車）；下午六點十五分（滬甯客車）；下午八點〇五分（滬甯客車）；上午十二點〇二分（夜快車）
蘇州開	上午八點五十九分（快車）；上午九點四十一分（滬常三四等車）；上午十一點十四分（特別快車）；上午十一點五十三分（三四等車）；下午十二點四十三分（快車）；下午二點三十四分（滬甯客車）；下午六點二十九分（滬常客車）；下午七點三十九分（滬甯客車）；下午一點三十九分（夜快車）
無錫開	上午七點（錫常客車）；上午九點五十九分（快車）；上午十點四十四分（滬常三四等車）；上午十二點〇二分（特別快車）；下午十二點二十二分（三四等車）；下午二點三十八分（快車）；下午三點三十四分（滬錫客車）；下午七點三十六分（滬常客車）；下午八點三十八分（夜快車）
常州開	上午八點十四分（錫常客車）；上午十一點五十六分（快車）；上午十一點四十一分（滬常三四等車）；上午十二點四十九分（特別快車）；下午三點二十八分（三四等車）；下午四點三十八分（快車）；下午九點三十八分（滬常客車）；下午三點四十二分（夜快車）
丹陽開	上午九點三十分（錫常客車）；上午十一點五十二分（快車）；下午一點三十八分（特別快車）；下午四點二十八分（三四等車）；下午五點三十八分（快車）
鎮江開	上午十點三十一分（錫常客車）；上午十二點四十九分（快車）；下午二點二十九分（特別快車）；下午五點三十二分（三四等車）；下午六點三十三分（快車）；下午五點三十四分（夜快車）
南京到	下午十二點三十分（錫常客車）；下午二點二十一分（快車）；下午三點四十一分（快車）；下午三點三十五分（三四等車）；下午七點二十二分（特別快車）；上午八點〇二分；上午七點二十分（夜快車）
浦口開	下午七點十分；下午八點五分
徐州開	上午五點〇八分
天津總站開	下午十一點五十二分；下午九點二十分
天津東站開	上午十二點〇二分；下午十點三十分
北京到	上午一點三十分

北京開至浦口上海火車時刻表（津浦線滬甯線）

站	時刻
北京開	下午三點二十五分
天津東站開	下午三點三十六分；下午八點三十七分
天津總站開	下午八點四十七分
徐州開	下午一點
浦口開	下午六點四十九分；下午八點
南京開	上午七點四十分（快車）（臥）；上午八點十分（三四等車）；上午十一點五分（快車）；下午三點五十分（特別快車）；下午四點十五分（甯錫客車）；夜十一點（夜快車）（臥）
鎮江開	上午九點二十五分（快車）；上午十二點二十五分（三四等車）；下午十二點五十四分（快車）；下午五點二十九分（特別快車）；下午六點二十七分（甯錫客車）；上午五點十二分（夜快車）
丹陽開	上午九點五十七分（快車）；上午十一點二十一分（三四等車）；下午一點三十六分（快車）；下午六點〇三分（特別快車）；下午七點二十六分（甯錫客車）
常州開	上午七點十分（常滬客車）；上午十點五十九分（快車）；正午十二點四十四分（三四等車）；下午二點三十二分（快車）；下午六點五十七分（特別快車）；下午八點四十六分（甯錫客車）；上午二點四十一分（夜快車）
無錫開	上午七點二十分（錫滬客車）；上午八點二十九分（快車）；上午十一點二十二分（常滬三四等車）；下午一點〇七分（快車）；下午二點〇二分（三四等車）；下午三點三十三分（快車）；下午七點四十六分（特別快車）；下午九點五十五分（甯錫客車）；上午三點五十三分（夜快車）
蘇州開	上午八點二十一分（錫滬客車）；上午九點三十一分（常滬三四等車）；上午十二點五十九分（快車）；下午二點二十分（滬三四客車）；下午三點〇五分（三四等車）；下午四點十一分（快車）；下午八點二十二分（特別快車）；上午四點五十八分（夜快車）
南翔開	上午八點五十五分（錫滬客車）；上午十點三十三分（常滬客車）；上午十一點二十四分（快車）；下午二點三十三分（三四等車）；下午四點〇五分（三四等車）；下午五點四十八分（快車）；下午六點四十五分（甯滬客車）；下午八點三十五分（甯滬客車）；上午六點二十六分（夜快車）
上海到	上午八點四十二分（錫滬客車）；上午十一點二十分（常滬客車）；下午十二點〇五分（常滬客車）；下午一點三十分（快車）；下午三點十分（三四等車）；下午四點三十分（常滬三四等車）；下午六點二十五分（快車）；下午七點十五分（甯滬客車）；下午九點〇五分（甯滬客車）；下午十點（特別快車）；上午六點五十分（夜快車）

六〇六之甲乙問答（樹滋介紹）

（甲問）六〇六是什麼東西？
（乙答）六〇六是一種藥的名詞，
（甲問）六〇六能治什麼病？
（乙答）六〇六能治花柳病及風濕骨痛病有效驗沒有？
（甲問）極有效驗，何以見得？
（乙答）去年不是我生過毒嗎？我就服了二瓶六〇六藥水？及搽了一盒六〇六藥膏好的。
（甲問）到今年可曾復發嗎？
（乙答）沒有復發。
（甲問）那是老兄的幸運！
（乙答）並不是我的幸運！實在是六〇六的功效，
（甲問）六〇六是何家最先發行的？
（乙答）六〇六是上海四馬路太和大藥房最先發行的！而且中國境內藥房均有代售的，
（甲問）六〇六藥水及六〇六藥膏的價錢便宜嗎？
（乙答）極便宜的！六〇六藥水每瓶洋一元七角五分！六〇六藥膏每盒洋一元！另外再有一種樣盒！祇賣得洋二角呢。
（甲問）我前二日因爲霧悉天！發生了風濕疥瘡病現在還沒有好六〇六可能治嗎？
（乙答）六〇六那有不可治呢！真所謂對症良藥哩，
甲謂乙曰 那末我明天就去買來服了。如其服好了。容當重謝你。乃各携手散歸，

頭痛好在一嗅

效驗速如快電、用法只要鼻嗅、主治頭風頭痛、無論痛至如何利害、亦不拘新痛老痛、一經鼻嗅、朱氏頭痛散 痛必立刻停止、且數目比之平時更覺清爽、有患者盍試之、方知此散之不謬也、

每瓶洋兩角每打洋兩元

各大藥房均有出售外埠函購郵費不加郵票代價九折計算

經理代銷 批價克己

上海英租界大馬路英華街口維新里內

中南國產製藥社發行所啟

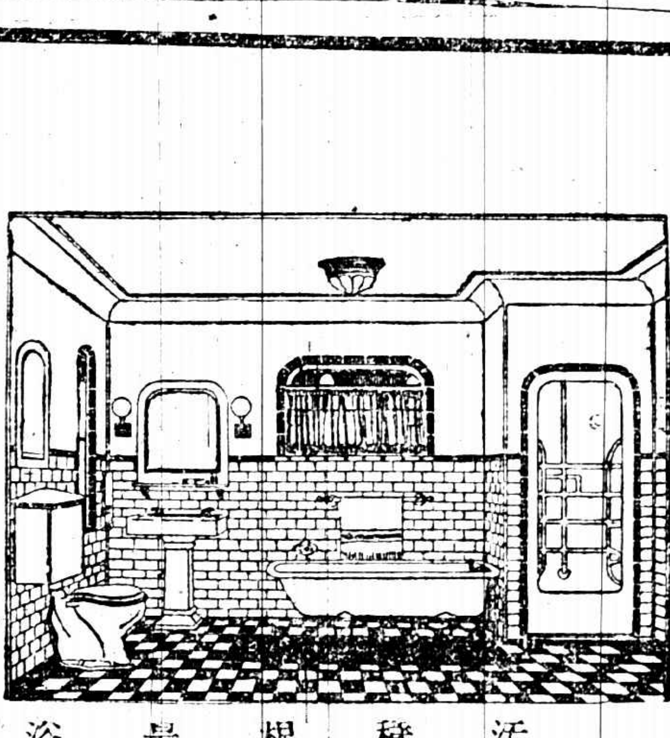

既保康健○又壯觀瞻○

污穢爲疾病之源○而浴室及便桶爲藏殖污穢最多之處○夏令蠅蚊叢集○尤爲危險○根本上除病之法○以用西式浴具及便桶爲最宜○既保康健○又壯觀瞻○本行有西式浴室一切用件○美觀堅固○請來選擇○

美商慎昌洋行

總行上海 分行各埠

PIu28

本埠新聞

各省代表聯席會議之進行

▲進行順利之一斑……林支宇之贊成……廣東已由廖省長遴派代表

各省代表聯席會議之主張、原係章太炎方面發動、而徵得盧子嘉之同意者、近日醞釀、日見緊急、當此種空氣發動時、各方都以須重視國民黨之勢力、故又拉攏汪精衛以徵中山同意、數日以前、章行嚴岑西林唐少川之間、頗有各不相容之勢、岑氏則反對少川加入、章氏則不樂岑氏加入、議員方面之褚某等暗中實亦參加此種運動者、其目的則係希望由此種會議產生委員制政府、故頗不欲反對委員制政府之國民黨派加入、第以段芝泉盧子嘉及奉張與國民黨一致均以委員制萬不能行、故無可反對國民黨代表之加入、近日乃因直系侵占之形勢日迫各方明達分子、從旁斡旋、因之各方不相容之點遂見平靜、故近日進行已漸見順利、一待各省駐滬代表接到各本省當局之復電後不久即可成立此種會議云、

湘省議會議長林支宇前日致章太炎電云、章太炎先生請轉岑西林唐少川張溥泉三先生均鑒、頃聞諸公在滬發起組織各省代表會議樹聯治之先聲、宏綏國之遠略下風逖聽、至符夙願、應如何積極進行迅速成立之處、尚望不遺在遠、時賜揭示、綿力所及、當無不竭誠贊助、謹布區區、惟垂鑒察、林支宇叩冬印、

召集各省代表聯合會議、共同解決時局、此種聲浪、日高一日、孫中山亦以此種會議、實有從速召集之必要、已通知廣東省長廖仲凱氏、遴派得力代表、屆期赴滬出席、唐少川章太炎諸人、連日分途接洽、函電交馳、殊形忙碌云、

省議會聯合會之發起

▲定期九月一日在滬舉行…魯議員到滬籌備

山東省議會發起擬組織全國省議會聯合會、解決時局、業經直奉浙閩甘贛豫等省覆電同意、昨有魯議會重要份子到滬、寓南京路大東旅社據云、上海當南北之衝、交通便利、開會最宜、至於㈠代表人數、各省情形不同多則意見易紛、過少又難代表多數、擬取折中辦法、每省酌定五人、㈡開會日期手續繁重、道途遙隔、雖非倉卒所能集事、然積極進行九月一日當可實行開會、㈢需用經費、似宜各省分任、俾輕担負、而昭公允、鄙人到滬、略爲籌備、不日返魯、將來一切、則由各省代表主持云云、

國會消息彙聞

▲議員邀宴各團體之第二日

國會議員、昨日中午十二時、在滬南半淞園、請宴本埠各團體、到會者有六十七團體代表七十三人、仍由褚輔成主席致詞、今日殷蒙光降、甚爲榮幸、且得就此機緣、一聆諸君宏論、同人此次南下、良因不能自由行使職權、國會亦失效能、惟我等來滬後在租界辦事、亦覺不便、此實由人民未曾組織一健全之政府、政權操諸非人、影響遂及於外交、前此我等僉覺目前急務、制憲爲先、今則又覺無健全之政府、即使憲法制成、亦不過死條文而已、十二年軍閥官僚操縱政權、國民如無法剷除其根株、則其勢力之橫暴、將益甚、同人於此、誠識奮鬥之必要、此後於本身責任、萬萬不肯放棄、與諸君通力合作、共組一健全之政府云云、次由田桐等均有演說、末由來賓甯福光等相繼演說而散、今日中午十二時、續在半淞園宴請本埠新聞界云

▲回族爭添議員名額 中國回教聯合會南京本部副會長、榮義成、日前來滬、寓法大馬路老永安街、三德里皖江旅社、梁氏此行、係爲回族爭添國會議員名額、其所持理由、爲應與藏蒙二族、享同等之權利云、

▲國民黨明日宴南下議員 國民黨本部昨發通告於國會議員云、敬啓者、此次在京國會議員力持正義、毅然南下、凡在國人莫不欽仰、本黨謹訂於八月七日上午十時、假座大世界共和廳、設宴招待、藉表歡迎、用特渤函奉請、屆時務祈蒞臨、是爲至幸、中國國民黨本部敬啓八月五日、

湘人對湘局意見

▲新任財政司長唐蟾由滬回湘

湘省因湘西蔡鉦猷獨立及譚延闓回湘事、頓現不安之象、新任湘財政司長唐蟾、昨已由滬回省、據聞旅滬湘人多數意見僉望趙恒惕與蔡鉦猷同時下野、而譚延闓則於現行省憲法之下、依法上台、俾北方不致因湘亂而進兵、湘人亦不致因破壞憲法而反對譚氏、既可保趙氏人格、又可全譚趙交誼、聞唐氏已允照此意見、回省疏通云、

逮捕朱艦長家屬

海軍總司令杜錫珪、自得悉靖安陳艦逃滬、加入滬海軍艦隊之消息後、當晚即派陸戰隊士兵、前往車站及商輪碼頭、分投守候、並派副官黃顯淇、率同陸戰隊十前往下關靖安艦長朱天森住宅、意欲逮捕朱艦長家屬、而知朱艦長家屬、當艦未啓碇之前一日、已將全眷移滬、當由黃副官回署報告、杜氏大爲震怒、當即呈請中央、將朱艦長官職、褫予褫奪、並令各機關通緝嚴辦云

救國會委員常會

▲電唁哈定總統 ▲進行中央委員制

昨日午後三時、救國聯合會開委員常會、到者委員及會員三十餘人、徐謙主席、報告市民大會來函、及會員認案已印就單、旋即討論美總統哈定逝世、本會是否表示弔唁、僉謂哈定主張世界和平、對於吾國各種失敗政策、尤務援助、華府會議、具見熱忱、本會應當致電弔唁、以表示國民外交之意旨、結果由北京美使領署轉達、當推徐謙起草電文不日拍發、次討論內政問題、僉謂本會前因北京政變、曾有委員制之發起、現在國家尚無政府、委員制當積極進行、主席謂、中國現在黨派紛歧、政見複雜、所謂委員制行、決非任何黨派、所得操縱、即欲進行、亦須聯合各派首領、及贊成委員制之政治家、混成一體、合力進行、或有成功、解決時局之希望、否則徒負虛名、毫無實際、與國家又何補救云云、方振武謂當北京黎元洪出走時、本會發起行政委員制、係欲以本會所主張者、供獻於國人、俾國人多一救濟時局之門徑、共同討論、並非欲包辦委員、除本會外不允其他團體及個人參與、乃當時曹派因欲做總統而圖大選、議員方面、又有希圖以其本身產生總統者、恐曹派當選、而本身失敗、如是紛紛南下、迄無結果、至於革命黨中、亦有恐以委員制成立、而其素所夢想之獨裁制、因而消滅、表示反對、本會所主張之委員制因而停止進行云云、至此已六時餘、僉謂俟下星期常會再行討論、遂散、

法治協進會常會

法治協進會、昨日下午二時、仍假上海律師公會開第四次常會、公推張家鎮主席、報告會務、並提各案、議決如下、㈠會員徐金熊提議徵求會員、公決由本會通知上海律師公會、及吳縣江甯丹徒淮陰等律師公會、轉致各律師徵求入會、㈡徐金熊會員提出組織各團體聯席會議速制省憲案(全文錄後)公決照前案先行推定代表、就上海各團體聯絡進行、㈢補推理事案、公決推沙訓義爲理事、㈣議畢散會、徐金熊之提案如下、按速制省憲以拒橫流、已爲有國民常識者所公認、本會倡起制省憲、事不可緩、本會員似以爲敝應與滬上各團體結合、發起組織本省各法團聯席會議、先行籌商入手辦法云云、

弭兵運動之應聲

浙江省民大會昨致上海各團體電云、「上海各報館各團體各公民鈞鑒、敬啓者、政變發生已逾五旬、外交內政、日形緊急、蘇浙兩省、地臨海濱、形勢重要、甲於全國、迺因兵隊調駐、謠諑紛起、上海總商會、發起弭兵運動、和平中正、深洽輿情、當此危疑震撼、火警頻仍之際、如有野心軍閥倒行逆施、必欲濫用兵戈、蹂躪疆土、務希同心協力、一致抵禦、虎兕在柙、未雨宜防、唇齒相依關係綦巨、臨電迫切即希察納、浙江省民大會叩、」

焦易堂到滬後之談片

▲民黨議員之政變觀

民黨議員焦易堂、此次在津向各方接洽、甚爲盡力、前日到滬、昨焦君對人發表其時局意見云、去年號稱法統重光、實似是而非、吳景濂與直系、實係別有作用、引黎元洪復職、又自行抹煞廣州集會之歷史、湊合國會人數、致令總統與國會、在法律上俱不健全、護法六載、而得此混亂之結果、誰尸其咎、國人當已明瞭、吾輩民黨議員、一入北京、即責向黎氏復職之非、與國會統系之不明、雖響應者寡、然爲保持國法上一線正統、不能不力持正論也、旋由種種客觀的事實上、發見直派所以使黎氏復職、及湊合國會之暗幕、實爲利用其法律上根據之薄弱、易於操縱、可以隨時推翻、以遂其竊篡大位之計、而一方又利誘西南意志薄弱之將領、令自相殘殺、圖贛寇湘亂粵、賤閩並皖擾浙、純在保洛一派大軍閥之手、而吾黨革命救國之先務、舍推倒此萬惡首領之軍閥、更無他道矣、今曹派逐其所擁戴之總統、逼散其所假借之國會、吾輩若堅持前說、不啻助長其惡、爲曹錕造成僭竊之業、而對待吳氏武力統一之野心、乃不得不枉尺直尋、注重政治之目的、而爲救濟目前之要圖、以減少將來之罪孽、幸各派同人、均能覺悟、深知和平統一之障礙、與擁權竊位之陰謀、萬不可一誤再誤、以陷全國以糜爛、表示與吾輩通力合作之決心、吾黨此次出京、已有告別北京之宣言、是非黑白、昭若觀火、討賊戡亂、責無旁貸、乃曹派散布空氣、爲種種離間挑撥、或利用民八民六名詞、以煽動兩院同人、或謂此次既非變更國體、又非解散國會、議員不應隨一人爲去留、以遂中立局外之觀念、不知民八民六北京一律待遇已久、豈在今日反發生爭論、國會與總統同爲約法上最高機關、隨便擁戴總統與隨便僞造國會、其罪相等、隨便放逐總統與隨便解散國會、其罪亦相等、果武力可以進退總統、則以後尚有何法律可言、則所謂法統所謂民治、無一不爲武力所犧牲、故吾人今日、認其他均爲枝節、而維討賊戡亂之是務云、

反對航政局之繼起

蘇省設立航政局、在滬設局、先行試辦、通令各船戶繳費領照、迭經各商會等文電反對、略誌本報、茲悉旅滬洞庭東山同鄉會、昨接同鄉船戶聯名函稱、吾邦駕船爲業、常年由山裝運米麥雜糧水果沙石等貨來滬、所入水腳甚微、貨稅船捐、早經遵章輸納、若再繳費領照、船戶等實屬無力承認、務乞同鄉先生、代電省署、請將此項駢枝苛政、早日撤消、以惠航商、實爲公便等語、朱獻淮副會長閱函後、擬即定期開全體會董大會、公決進行云、

陳樂山到滬即返

陸軍第四師師長陳樂山、日前因有要公、須與何護軍使當面商議、特由杭乘車到滬、至龍華護軍使署與何使一度接洽後、當日即返杭垣云、

船津明晨離滬

▲赴奉天履新

前駐滬日總領事船津君、定明晨乘神丸郵船由滬出發、赴奉天履新、該國官紳及義勇隊全體隊員、均將前往送行、許交涉使等亦將往送、據丸郵船、准定明晨九時起碇離滬云、

外輪暫止赴廈

自廈門發生戰事後、外船均中止赴廈、其在航行中者、亦令改泊福州、而避往廈門、又日船盧山丸、昨日出口、亦因無往廈客貨、暫不赴廈云、

閩省戰事之滬訊

▲臧致平致何使電

臧致平致上海何護軍使支電云、致密、上月儉日敵艦四艘率運船小輪多隻、滿載陸戰隊、由金門攻廈、此處防兵祇共一營、當撥要分防、並將砲台禦敵、敵艦□日九時海容應瑞闖入口內、截劫小輪民舟、分載隊伍以圖登岸、並在禾山五通一帶、以楚同瑞元兩艦載陸戰隊由後夾攻、幾番猛撲、均被我軍擊退、兵單勢急、勉支四晝夜之久、本日早漳州援兵始到、但隔海不能聯屬、午十一時在嵩嶼砲擊敵艦、砲台亦發砲助攻敵艦、均受傷、一在五通擊沉小輪一隻、一逃往鼓浪嶼後面、在租界停泊、多艘向隊逃出、探悉尚在金門、欲糾合粵艦再圖反攻、我處已添生力軍數營、炮兩連、砲台加員監督、台官內容俟另詳報、防務較有把握、現在士氣振奮、請紓廑系、致叩支印、

米價飛漲之會議

昨日滬地米市市價、飛漲至十三元八角、河下各處到者甚少、南市米行公會會長朱子香、以現在銷路清淡之時、米價一躍而高、有礙民食、故即邀同各行開會集議、當由朱會長謂、吾業行家代客買賣、祇取佣金、米價之大小、隨來隨去、近兩日間價格逐步增漲、業外人不知其事者、以行家抬高市價、刻下漲至如此之大、吾行行維持民食之職、將價格從速壓平、倘若到頭缺乏、照現在市價、不得再漲、如果日後米客與行家據合成交做價、將價抬高者、或有貨不肯脫售者、行家與其斷絕來往云、經衆商議之下、即邀各各開聯席會議、商議辦法、故發出通告、定明日下午開會、

昨日赴美之留學生

昨日下午二時、提督公司麥金萊總統號赴美時、中有復旦大學之學生黃稻善、陳鍾棠、黃慧琦、吳乃昭、黃之棟、湯彥頤、陳寶智、孫錫麒、余愉、李泰初、馬煜然、高爾新等十餘人、孫君係一九二二年復旦大學商學士、爲我國提倡合作主義之先進、此次投入西雅圖華盛頓大學銀行科、並旁攻外交等科、預備得博士後回國、昨日在埠送行者頗多云、

會議港務問題

上海濬浦總局改組港務局、醞釀已久、因地方紳士與官廳各持異議、要求政府收回自辦、嗣政府對於該局關係外交、不得不審慎處置、繼由吳淞商埠局張督辦電請政府、以港務局關係港口需要之舉、擬以中外協議解決、故政府遂電令滬關稅務司、謂上海港務局未成立以前、黃浦江灘地、已決歸吳淞商埠局管理、一切善後事宜、已令交涉員江海關監督商埠局、會商辦理、此電到後、致起滬領團之反對、最近政府決由主管部各派代表、在滬交涉署會議、以便解決港務問題、現開各部代表、如外交部許沅、財政部姚煜、內務部王懋等、均在滬地、本可即日開議、因稅務處代表賴發洛往青島避暑未回、一時未能開議云、

商總聯合會議董會

上海各路商界總聯合會(江西路六十號)、昨日下午開議董大會、到者有各路代表三十餘人、由總董馮少山主席、報告各處來函畢、開始討論議案、㈠專務委員報告辦理外間誣蔑案、通過、(甲)滬北五區張文忠之誣蔑、已經五區聯合會撤消資格、僉謂可弗追究、(乙)工界救亡會之誣蔑、陳家寶謂既有滬甯諸君追究、據鄙意可暫停起訴、章左石陳翊廷主張雙方追訴、以戢日後之侮辱、結果雙方起訴、㈡歡迎蕪湖外交後援會代表王雨亭君、並請王君報告、略謂蕪湖對日外交、情形激烈、此次來滬目的、係聯絡各公團組織全國外交大會、互相提攜云云、㈢神州醫藥會來函反對管理、毒藥註册事、請援助、虞仲咸謂若註冊一事通行、則領註冊執照者、可公賣毒物、其流毒於社會者甚大、本總會應先致函毒藥管理局、責問其根據理由、議決通過、㈣美國哈定總統逝世、致電美政府滬地美領事及北京美公使弔唁外、並函請總商會發起追悼會、㈤時局問題、虞仲咸主張公文通知北京領袖公使轉告各國領事、於中國正式政府未成立前所訂任何條約、吾國民概不承認、不發生效力、通過、至六時許、始議畢散會、

閩同鄉會幹事會

▲更正返京議員姓名 ▲援助籍民毆人案

旅滬閩同鄉會、昨日午後四時、開幹事常會、沈次裳主席、㈠福州各界大會來電、爲台灣籍民在南公園外刺傷醒世宣講團團員吳孝桂王樞二人、性命垂危、當場捕獲凶手王志榕一人、經各界大會議決四項辦法、(甲)懲辦兇手、(乙)日政府向我政府道歉、(丙)賠償被害人損失、(丁)保證此後日人不再釁衆、望國內各界速起援救等情、公決覆電極力援助、並電省長嚴重交涉、務達四項辦法之目的、並請預防將來、㈡國會議員詹調元代電云、閩報載馬電、以同鄉議員到滬領款回京者、列有小字贊元、不勝駭異、竊元此次被推爲各省留京辦事員之一、並未分身到滬、來電有誤、倘希更正、以重人格、而昭黑白等因、公決本會理應慎重更正、爲未來者勸、爲既來而又返京者戒、六時散會云、

查禁長蘆浙鹽

淞滬護軍使署、昨接浙江盧督張省長來電一通、照錄如下、龍華何護軍使鑒、頃據餘姚岱山兩場鹽董高錦泰沈景如張鴻謨等、代表鹽民三十萬人電稱、鹽董等前因久大公司、擅將蘇袋裝包之長蘆粒鹽、運銷上海、侵佔浙鹽銷路、破壞鹽法、妨礙餘岱板戶生計、迭電瀝情、環請查禁在案、乃該公司不但不知斂跡、本年運數、抑且加多、以致浙鹽銷短收少、場鄉殘積、板戶生計維艱、上海租界包商、又復需諸不斷、難保無暗中交通該公司、代爲銷售情事、爲敢再乞照施、電咨松滬護軍使、轉飭各機關、切實查禁、將久大逕法運銷之蘇布大袋長蘆粒鹽、迅予緝拿充公、以維浙鹽銷路、而保鹽民生計、不勝迫切待命之至等情、查此案上年據該鹽董等呈請、付經電請貴署轉行查禁在案、據電前情、實於浙鹽銷數、及鹽民生計、大有妨礙、用特電請貴護軍使、迅予轉飭運副緝私統領、嚴行查禁、認眞緝拿、並飭行運副、嚴查該租界包商、有無串通代銷情弊、切實整頓、以衛浙鹺、而維商業、實紉公誼、盧永祥張載陽印、

南來議員之北方時局談

▲津洛蘇意見參差……最大難關在財政

國聞通信社云、昨有南來議員某君、於旬日前由滬赴京、視察政況、事畢後自津返滬、據云孫傳芳最近奔走保洛、獻議於吳子玉、謂非張紹曾復職、不能使中央政府之地位鞏固、馮玉祥齊燮元吳佩孚均贊同孫氏動議、力主張氏復職、而與張有關係之議員政客、亦頗活動、加以高凌霨爲抵制顏惠慶代閣、故暗中煽動張氏徒黨、作復張運動、一時復張空氣、大局濃厚、惟津派曹邊等人、與張感情極惡、斷不許張復出、曹三爲乃弟與邊守靖所劫持、不敢容納孫吳之建議、張紹曾一派議員、見張氏復職無望、紛紛準備出京南下、又有一般議員希望領得最後一次之歲費、然後離京、故預料十日以前、必有多數議員來滬、蓋北京情形益惡、財政尤絀、籌辦法而實力派積極作用兵之布置、更無再以鉅款羈縻議員之餘地也、目下北方最大難關、仍在財政、王克敏不敢犧牲中行、交通銀行則年來已久脫政治範圍、鹽業金城中南大陸四行、聯合營業、步調一致、決不受政府之運用、冒必至之危險、此外銀行、力量薄弱、更無爲政府幫忙之可能、聞津派財政計畫、仍在解決佛郎案、以開外債方便之門、並擬從鹽務上搜括、力邀張弧出任財政、至少亦須張担任後台提調、連日正在接洽中、因張爲鹽務手也云

兩路商聯會議案

南京路商界聯合會、於昨晚八時開常會、到者二十餘人、公推樂樹滋主席、議決案如下、(甲)江浙弭兵問題、吳顯由起言、江浙爲膏腴之省、且爲全國精華、頻年安堵、實賴當局諸公督聯有以致之、苟今羣龍無首、全國騷然、兩省督座、若能諒解、聯防互助、以杜客軍之侵、當不僅兩省小民蒙其幸福、而各國亦視爲模範矣、經衆議決、與各公團一致行動、(乙)藥業註册案、議決反對註冊、(丙)大同學校估地案、由業主收回、(丁)臨時動議、㈠樂樹滋發言、謂本會人數往往不到、大半以未曾通過爲詞、宜辦油印機一架、於未開會前、預爲通告、衆皆贊成、當場由張文財君慨助洋十元、購置是項機件、㈡周運思提議、嗣後入會須由本會會員二人以上介紹、以資慎重、(戊)樂樹滋報告國會議員於五洲旅社宴實業各團情形、次陳富蓀提議美總統哈定氏仙逝世、本會擬定星期二下半旗、以誌哀悼、全體贊成、

徽甯同鄉會開會

徽甯旅滬同鄉會、昨日開會、曹志功主席、首報告上屆議案、次討論促進選舉辦法、經衆討論、決定即日刊印、會員名單、印行選舉票、分發各會員、遵章選舉、一切應行手續、由籌備選舉委員負責辦理、次討論績溪邵應被評案、主席宣佈績溪勸學所等五團體來函、否認邵姚有刑傷情事、僉謂績溪團體、大多爲劣紳章泉如所操縱、此函不足爲信、結果、仍主積極進行、結果、㈠函託周志春代表本會、實地調查邵應有無刑傷、㈡調查確實後、依法控訴、縣知事違法刑訊、胡佩如提議擇期舉行發起人及籌備員懇親會、並攝影紀念、決定選舉開票日舉行、俾可監督一切、黃憐生介紹由東游甯濟豐麵粉公司朱其昌君、擬定屯餘長途汽車計劃、請求本會提倡安、公決選舉後實行、其計劃書、不日先送各會員、以便同鄉研究、議畢散會、

英輪減收絲茶運費

我國絲茶爲出口大宗貿易、每歲運往、孟買印度等埠之絲茶、爲數甚鉅、茲悉大英輪船公司、爲鼓勵出口額之增加、並競爭航業起見、業將運往英印各屬之絲茶運費、照原額一律遞減百分之十五及二十分不等、已於前日實行、故此次孟買班蘇日號郵船出口、共計運去絲茶二千餘件、自航運以來、輸英絲茶額、實以此次爲最鉅云、

中日關係之演講

日本著名學者吉野作造博士、此次應日人青年會夏季講習會之請、來滬講演政治學、已於三日講畢、昨乘日船襄陽丸赴南通、視察城市狀況及古蹟等、並將於今日乘日船岳陽丸回滬、並擬於今晚八時起、在日人俱樂部公開講演、講演題爲「中日關係之政治的考察」、又本晚並有前濟南交涉使署科長崔士傑、在該俱樂部演講中日問題云、

檢定教員實行期

上海縣知事公署、昨奉江蘇教育廳第一八七三號訓令開、案查第六屆小學教員試驗檢定、本定於本年七月委託省立及第一代用師範學校、分路舉行、前經令行該知事知照在案、嗣准江蘇省教育會暨義務教育期成會、先後建議修改重行檢定辦法、當將辦法修改、呈請省長轉咨教育部備查、文牘往還、致稽時日、不及於七月中舉行、茲定於八月二十六日、爲第三路開始試驗之期、該縣小學教員、除女教員試驗地點、指定在省立第二女子師範學校外、其他各教員試驗地點、均指定在上海縣省立第二師範學校、應由該知事分別傳知應受試驗各教員、於試驗前二日、向該校報到、以便酌量分配試驗場所及時間、並應由該知事酌派教育委員、屆期督同應受試驗各教員、前赴試驗地點與試、以杜臨時規避、暨冒名頂替等弊、至每日試驗各科目、應由主試臨時委員、按照試驗規則第五條之規定、於試驗前一日、列表揭示、除分行外、合行令仰該知事知照此令、

請查貼用印花辦法

上海縣商會、昨接北市總商會來函、內開、接陝西總商會函稱、該省對於印花稅加貼一案、因各商店之簿據契摺等類、均改貼印花一角、行使時當經各商一致否認、而敝會已迭次函會、要求仍照舊辦理、取銷加貼、乃近據各業商、一再報告、迭受檢查苛罰、貽累頗深、查上海爲通商大埠、商業薈萃之區、各項簿據契摺、貼用印花、究竟如何辦法、貴會爲商業之領袖、知之有素、用敢函懇、將前項辦法、代爲調查見復等由到會後、經該總商會以印花一事、在南市各業商依法貼用、遂請縣商會將貼用印花如何進行法則、希煩代查函復過會、即便據情答復云云、

江浙水患之預防

▲滬杭路添建涵洞

江浙兩省自滬杭鐵路築成後、水道壅塞、以致頻年均患水災、兩省士紳、於預防起見、特商之鐵路當局、於松江至王店一帶路線、添建涵洞十九個、前日浙紳徐申如等及任局長等在交通銀行樓上開會商議、大致業已妥定、昨日當派洪工程師偕徐君等前往覆勘、一俟勘畢、即可動工云云、

博物學會年會有期

中華博物學會定陽歷八月八日、假座上海西區方斜路江蘇省教育會、舉行常年大會、時間從上午九時起、開會全日、如時間不敷、下一日繼續舉行、開會秩序之演講一項、已由副會長吳和士請定多人、演題爲胡經甫君之「吾國昆虫學之前途觀」、朱鳳美君之「麥秆」、此外如薛良叔吳子修二君、其演題尚未宣布、日來各省支部之部長及代表、陸續來滬、會員到者、亦已有多人矣、

省教育會改期反響

江蘇省教育會常年大會、本定本月十一日至十六日在徐州吳氏兄弟學校內開會、前日該會通告、定於本月十一日召集臨時大會、常年大會改緩十日舉行、乃有省教育會會員翟槃中、謝維申、張嘉行、余復光、朱振宇等四十二人、以現定臨時會期、去原定常會期、僅隔三數日、有何迫不及待、而必多此臨時會、又以會章訂明常會日期、須一月前通知、今臨時任意改訂會章、因此力持反對云、

甬學會致工部局函

▲請派探調查各旅館甬妓

甯波旅滬學會、昨得會員報告、謂本埠各旅館、自得本會等勸告驅逐甬妓後、其間雖有實行從事驅逐者、但倘有多數旅館、暗中仍行容留甬妓情事、應請再函工部局、派探調查、嚴行取締等語、該會得報後、當致函工部局云、逕啓者、敝會前因旅館容留甬籍妓女、有關社會風化、曾於七月二十七日函請貴局設法取締在案、迄未見諸實行、各該旅館等、雖因敝會之勸告、而有不容留甬妓之函復、但日來迭據敝會會員報告、各旅館暗中仍有前項情形、推原厥故、實由於主管官廳尚未予以嚴厲取締、是不特社會風化受害無窮、而該旅館主觀捕房如虛設、等規則於具文、即貴局威信、亦將被其損、爲此特再具函懇請查照、照章取締、則社會人羣皆受其利、法紀規章於焉以立、敝會感甚、社會幸甚、此致云云、

張所長調查稅額

上海稅務所所長張子京到差後、將所屬水陸各分所主任、分別調查、實行整頓、以重稅收、並聞該所長到差時、曾奉嚴財廳長面諭、以上海認稅一項、多至數百種類、其中承認稅額、聞有未足之數、殊於公家稅收前途、大有關係、如遇認期屆滿之認商、宜先行詳報來廳、即便察核種類、稽核代征數額、是否符合、以憑商榷辦理、毋得疏忽等因、該所長奉令後、已遵照辦理、着手調查矣、

虹口菜場攤戶遷移交涉昨訊

虹口蓬路小菜場食物攤戶陳金記等四十戶、前因工部局衛生處西人、勒令遷地營業、曾具公稟、請願各公團援助、昨此事爲總巡麥高雲君查知、以該攤戶等、公稟所陳各節、關係頗大、是否屬實、應詳細查明、當於昨日分派捕頭及中西探目數人、分赴菜場各處、審查、一方傳到該攤戶代表等、面詰眞相、現聞麥總巡、非常注意此事、正在嚴密偵查之中、日內當有回信、復知華顧問、轉示解決辦法云、

又公共租界納稅華人會、昨爲此案、復文監師路商界聯合會一函云、逕復者、日昨貴會來函、並附菜場攤戶公稟一件等、均已誦悉、此案業由總商會函請華顧問、向工部局協爭、即經華顧問許建屏君、函工部局據理交涉、現該局正在調查之中、尚未答復、俟有回音、再行函復、敬希查照、並即轉知該攤戶等爲幸云云、

紗布交易所股東會

▲改選監察人 ▲通過兩議案

昨日（五日）紗布交易所開第四屆股東會到者約五萬權、首由議長理事長穆藕初致詞（詞另錄）次副理事長吳麟書報告營業概況、監察人邵則民報告帳略、常務理事孫北護報告內部情形畢、由穆宣布議案、（一）修改章程案、（二）純益金分配案、全體通過、照章改選監察人、當選者爲張則民朱友仁胡筠庵三人、該所本屆營業、較上屆尤有生色、股東紅利、每股爲三元云、（理事長開會辭）本所歷屆股東會、請求擴充營業、爰根據本所章程、試辦棉花、爲時局事業所需要、於是有棉花審定會之組織、棉花標準品之審定、極爲重要、就花業中之有經驗有資望者、聘請若干人、審定貨價等級、表示花市行情、手續亦極繁重、本所另設檢查員、先期檢查貨品、並參酌棉業商情及事實兩方面、訂定檢查規則、以昭慎重、要之、棉業與紗業、相輔而行、而棉業視紗業、尤爲複雜、茲將各爭點、預爲揭出、庶交割時買賣雙方、悉遵標準、及檢查員之評斷、不致有所爭執焉、（一）舊習慣、一劃以市價與售價互爲伸縮、譬市價高於售價、則買主對於貨品、可由爲通融、反之、則賣主須提高貨品、藉免買主無謂之挑剔、並無伸縮之餘地、（二）通花優于色澤、陝花優於品值、而攙水夾核黃花等弊、均所不免、況通花有充通、陝州細絨有拼合扣絨等情形、分級錯雜與定相差之價、[illegible]本所檢查員[illegible]、於價[illegible]距離過甚、[illegible]以雜排、（三）攙水積弊、[illegible]今後[illegible]、況[illegible]花各星時首[illegible]戶、成包內[illegible]含水份、亦有[illegible]、況取樣烘花、手續繁重、本所當用慎密方法、務使經手取樣烘花之人、[illegible]不相接觸、並令本其天良、屆茲重任、隨時[illegible]買賣兩方、鑒爲手續之繁難、隨賜熱忱之諒解、以上數端、僅述其犖犖大者、其他毛舉細項、足滋爭議者尚多、本所深望棉業先進及各主顧、[illegible]、由予諒解、並隨時匡其不逮、共建偉業、不勝盼禱之至云云、

（物品）交易所股東會

上海證券物品交易所、昨日午後三時、續開第七次股東總會、到會股東一百四十九戶、共八萬○九百十權、由理事長虞洽卿宣佈開會辭、略謂今日開會、仍爲第七次定期股東總會、因七月二十九日之會、經大多數股東當場決定延會一星期、所以今日續行開會、照開會順序、請王彰余陳蓁生二君爲糾儀員、并由沈理事潤挹郭理事外峯關理事蘭亭、分別報告經過事實營業狀況、及收支帳略、股東均無異議、旋由理事長起言、鄙人於前屆開股東會時、曾經對衆聲明、俟本所未了各事歸結清楚後、即行辭職、現在本所各事已完全結束、應請各股東另易賢能、以重職務、而利進行等語、當由關理事將辭職書宣讀一過、並詢各股東意見如何、即請公決、當由股東陳如馨君起言挽留、復有股東秦待時君起言照本所章程第十九條之規定、總會之議事、除通知書所載議案外、不得涉及他事、理事長辭職書、既未列入通知書中、當然不成問題、全體股東一致贊成、遂散會、

（頒發）市鄉圖記式樣

上海縣知事公署、昨奉江蘇省長公署訓令文云、案查江蘇暫行市鄉制第一一七條、載市鄉議事會董事會及鄉董、各備木質圖記、由省行政公署核定式樣、通行各該管縣知事刊發、仍由縣知事申報省行政公署立案等語、各市鄉自治機關所用木質圖記、係經前都督府核定式樣、通令各縣、照式刊發在案、現在市鄉自治通令恢復、該項圖記、恐未必一律存在、自應查照前案、由本公署核定式樣、加以說明、頒發各縣、以便刊發、除分令外、合行令仰該知事、即便遵照辦理、此令、計發市鄉圖記式樣及說明、外線縱工部尺二寸四分、橫工部尺二寸五分、內線縱工部尺二寸、橫工部尺一寸一分、市議會之圖記、文曰某縣某市議事會圖記、市董事會之圖記、文曰某縣某市董事會之圖記、鄉議事會之圖記、文曰某縣某鄉議事會之圖記、鄉董之圖記、文曰某縣某鄉董之圖記、分屬二縣之市鄉、於某市某鄉字樣、上應冠以某某縣字樣、二縣以上仿此、

（飭查）南陽廠之呈復

寶山縣知事呈復交涉公署稱、遵令調查南陽皂燭廠、仿冒英商中國肥皂洋燭有限公司蜂窩牌辭茂比忌肥皂一案、當經派員單維馨查辦、茲據復稱、前往中興路地方、向該南陽皂燭廠調取各路牌號、並無辭茂比忌字樣、且無論何牌、皂面均刺壓英字拼音南陽字樣、表示品所自出、合將該廠所造皂燭牌號名單、具文呈復云云、聞許交涉員、昨已檢送英領查照轉知矣、

日僑之防疫消息

本埠自三日晚、有日人二名發生疑似虎列剌症後、日居留民團防疫班專任醫生、竹內即請日總領事館警察署員援助、與助手開始活動、患者爲斐倫路十八號田中眞砂（二十五歲）與十七號宮田磯（二十二歲）二人、旋俱收容於工部局避病院、日民團防疫班、隨於四日早、赴兩患者家、舉行消毒、又日民團虎疫預防注射第一次之成績、計自一日至四日間、受此注射者、總共三千四百四十八人、其中小學生女學生幼稚生共一千一百七十四人、此外男子一千三百四十六人、女子九百二十八人、男女共二千二百七十三人云、

厦門大學在滬招考

厦門大學在滬招收新生、由寰球中國學生會經辦、第一次已畢事、將於今日起假白克路上海公學舉行第二次試驗、其秩序如下、（六日）上午檢查體格、下午國文、（七日）上午英文、下午歷史、地理、（八日）上午數學、下午科學、

學校消息

▲基督教夏令學校 基督教夏令學校、本年度上海方面、共有七十餘所、學生約四千餘人、開課已四星期、尚有二星期、即擬舉行休業式、上星期五下午五時、舉行校長會議、對於休業地點、主改往年之聯合辦法、爲分區辦法、即上海方面共分下列六區、（一）楊樹浦區在滬江大學、（二）中區在老北門浸會堂、（三）南區在斜橋惠中中學、（四）西區在梵王渡滬西公社、（五）愛文義路區在聖彼得堂、（六）北四川路區地點未定、又對於給獎一事、主由總會給發、獎牌十塊、六塊在上海、四塊在浦東、給獎標準、係於各校之成績秩序教授法組織法而定、並當場推出陳紀彝女士陳椿葆孫鶴年沈維承錫五君爲視學員、從今日起、即赴各校從事視察、又定於本星期五（十日）下午四時、在德定盤路中西中校舉行各校教員交誼大會、其秩序有唱詩鋼琴游戲茶點及中西女塾之英文故事表演、最後並有團體游戲、頗爲可觀云云

▲青夜義校 青夜義務學校、昨日正午、在青年會舉行第一次委員會、到委員姜維良等十一人、比即將委員會章程、修改完竣、正式通過、並選出職員七人、末用茶點散會、其當選職員列下、（委員長）姜維良、（各科科長）孫道勝、余鵬、林樂生、徐贊華、陶笑舫、卞毓吳

教育局考試女師生

上海縣初試錄取松奉金上南青川七縣、共立女子師範學校新生案、曾經縣教育局長李頤唐示期招試等情、已誌前報、茲悉是案報名者、共二十一人、投考者僅十七人、李局長當於昨日上午九時、在局考試各生、到齊後、李局長照例點名給卷、命題監考、限下午二時交卷、閱卷錄取十三名、俟評定分數、榜示發表、中試各生、即由教育局送請松江七縣共立女子師範學校覆試甄別云、

中德醫院開幕

昨日爲本埠靜安寺路中德醫院開幕之期、各界來賓以醫學兩界居多、紳商次之、由該院招待員藍君朱君等導引參觀、內部組織、頗爲完備、當時就診多人、並定去病房數間、欵待來賓、招待頗極週到云、

水警派船梭巡

英商馬來洋行之汽油船、前在南黃浦、被匪搶劫一案、曾經該洋行函致江蘇交涉使公署、轉請江蘇水警廳飭緝在案、茲悉趙廳長接函後、查得該船被劫地點、係第一區轄境、茲准前因、自應嚴行緝辦、爰特令由沈區長、昨已飭行駐滬第三隊王隊長、派調師船四艘、於即日起、由白蓮涇起至張家浜閘港口止、沿黃浦江往來巡查、遇有形跡可疑之船、即行盤詰、務將此案盜匪破獲、解候訊辦、一面隨時游巡、如有往來各船經過停泊汛內者、尤須妥爲保護、以杜搶劫而維航路安甯云、

失火保險之追究

甬人劉桐歸、在閘北香山路九十三號門牌、開設興昌祥京貨店、忽於一日夜間三時許起火、延燒鄰居樓房十二幢、劉在逃、五區李署長、當飭長警查緝在案、前日下午、方經捕獲、據劉供在萬嘉公司保有火險千五兩、否認起火、昨解司法科、收押候訊、又太平洋火險公司、昨日函呈趙科長、稱劉之比鄰元大京貨店主吳鑫齋上月亦來本公司、保有火險千五百兩、出事後、派司事往查、據吳之二房東許姓婦人云、吳平日與劉交好、時常秘密談論、旬日之前、曾發生極猛烈之火油氣味、衆鄰居駭驚喧嚷、當欲挨戶搜查、劉因並無動靜而罷、故此次之火、劉吳二人、實處於嫌疑地位、應請科長注意徹究等情、趙君諭候傳被害各鄰居到案、質訊核辦、

滬北莠民之橫行

滬北五區、莠民橫行、一般無賴地痞、於食物店當有結黨恃強、硬欠白吃等事、不一而足、而尤以永樂天徽菜館受虧爲最巨、現聞該區各商民、擬向商聯會請求設法保護、昨日該會已發出通告、定今日開緊急會議云、

十人團募金隊茶話

昨日下午四時中華救國十人團、在廣肇公所開募金隊隊長茶話會、首由孫道勝報告、籌備徵募情形、總隊長代表任矜蘋致開會詞畢、來賓蔣夢芸及姜維良邱嘉禾余鵬唐豪等演說、次增選楊瑞棠任矜蘋爲總參謀、並發表宣言、

兩路另貼路工費

滬北工巡捐局昨發佈告云、照得廣肇路永興路兩處、現經本局建築瓦筒溝渠、並須鋪砌路面、所有該兩路接溝辦法、照章接溝工料各費外、另貼路工經費每丈洋十元、其在廣肇路香山路成案、除由業主照繳代原有之鄉民小屋貼費一項、酌減半數、以示體恤、爲此布告、仰該路業主、一體知照云云、

孤兒院發行所擴充

南京路西藏路轉角孤兒院發行所、發售籐器皮革等品、種類繁多、價目克己、久爲社會所信用、入夏以來、營業更盛、籐器一項、銷路尤廣、茲該所又添新樣數十種、以備顧客選購、並聞該所貨物、出售以後、倘有損壞、得攜往修理、概不取資、以是往購者、甚爲踴躍云、

江灣鎮開掘大井

江灣鎮南鄉屈家橋、沙涇東岸、有駝士製革廠、以污濁之水、放入市河、致居民有礙衛生、該鄉各公團特發起在大寺前空地、開一大井、現已動工、深約三十丈、發銀須一千元、一月後即告竣、每日有水一千五百担云、

上南長途汽車肇禍

前日（三日）上南長途汽車、自浦東周家渡開赴周浦之時、同時開往汽車實有三輛、因駕駛不慎、以致互擠、車中搭客俱有微傷、而有一徐姓傷手臂、折向上海之時、猶血流如注、幸未撞倒河內、否則當更不堪設想、

汽車又肇禍事

浦東婦人張程氏、賃居漢南洞庭山碼頭弄內、昨日午後、其五歲幼子順發、在外馬路嬉耍時、適有某姓所乘之汽車、由北往南、將該孩撞倒、跌傷頭顱、及傷腳骨、由警查見將車夫楊阿五帶署後、將傷孩送上海醫院、因傷重當飭移送地檢廳訊理、

飭查帮匪之呈復

本月二日、報載引翔鄉羅家橋盜案內之幫匪一則、何使閱後、以關事盜劫、當函該管警區及稽查處密加訪查、茲閱稽查處查明尤世泉住居美租界縮開路、開設協成米店、現充滬東商業聯合會評議長、素佳公正、係屬體面商人、又朱林生江三鎮沈湘發周菊生、皆在引翔鎮開張店業、亦正經商人、訪查近鄰、咸稱尤等向無不法行爲、昨將調查各情、呈報軍署核辦矣、

木作內幾成焚如

滬南外馬家廟阿發所開之木作內、於昨晨四時許、遺火於木柴內、頃刻火燄飛騰、幾致成災、當爲崗警覺、查該管一區警署、李該木作人拿手中、得即撲滅、當將伊帶區訊明無心遺火未成、飭罰洋五元、

查獲劉子檢案凶手

住居法新租界打鐵浜福裕里綠屬民黨之劉子檢、於民國九年間、被仇人在寓所暗殺身死、曾由法捕房稟請中西廟員勘驗明令、該令捕房嚴緝兇手、迄今已二年有餘、兇手仍未緝獲、昨日法捕房華探目等、查得此案兇犯張天增、匿居界內菜市街某號門牌、當稟明西探長、密往將張犯拿獲、帶入盧家灣捕房、略詰口供收押、候請公堂訊辦、

女工受驚墮胎

據絲繭女工總團報告、夏歷本月十九日某絲廠因內部改組、調動男女管車各十人、全體管車因無故停職、遂與廠家交涉、致哄動廠內工人、不意廠中將女管車（小七子）看押賬房內、加以辱打、而（小七子）懷孕四月、受此驚嚇、氣血阻滯、至念二日早墮胎、（係男胎）且小產後、身體頗形險惡、該團現已派代表三人質問該廠虐待工人、並要求調養費用云、

道士欽費收押候辦

五區境內指江廟道士崔松琴前因捏造謠言、指廟後枯井爲仙井、誘惑一般嗜賭花會之愚夫愚婦、前往祈禱、藉端斂錢、經徐廳長訪悉、飭拿未獲、詎崔近又借建醮爲由、向當地商舖勒寫捐欵、被商民曹松林、扭控五區、昨解司法科、收押候辦、聞崔烟癮甚大、日需吸烟四五元、各商舖已糾具公呈、縣訴崔種種劣跡、請求嚴辦矣、

飭緝浙匪匪首

浙省軍務督辦公署、茲據松滬護軍使署解到在滬緝獲之浙省逃犯擄人勒贖之綁票匪匪首俞得勝、及其姊婦俞氏等男女六名、並手槍二支、子彈三十一粒、及綁票詐擄等件、均經發交軍法處訊辦在案、茲聞是案匪首某某等、尚有大批軍械、暗藏某處、在逃各匪、亦均潛匿上海、業經報由處偵辦、請求補緝、故已密令本埠各軍警、一體訪緝、務將此案首從各犯、獲解來杭、以便併案究辦云云、

會緝無錫之凶犯

無錫縣知事公署、昨日移文淞滬警察廳、略謂案查民國九年間、乃有凶犯楊文輝楊鳳生等多人、爲征收糧賦啟釁、竟將同族之楊鳳翔楊錫倫父子二人、挖去雙目、以致均成廢疾、又將楊鳳泉鼻梁砍斷、驗訊後、迭經縣官飭緝未獲、僅拘獲到楊文輝一犯、訊押在案、茲據該原訴人楊鳳翔等投稱、以此案在逃之楊鳳生等、匿跡上海某處、請爲飭緝等情、特派本署司法警長等赴滬晒緝、請爲派探協同來警密緝、務獲移解過縣、以憑歸案訊辦等因、徐廳長接文後、立派偵探協同該縣法警、馳往按址緝辦云、

警察捉拿花會

花會自租界嚴禁、即轉移南來滬城、阜民路一八二號順昌鞋子店主婦某氏、亦是花會航船一分子、昨午爲人報告一區三分署、焦署員立派長警等、前往將氏拘住、並搜獲花會字條、詎該店主父子甲乙二人、出爲拒捕、致將巡官制服扯破、後由四面鄰閭到來、始得將氏並甲乙二人拘解到署、焦署員提訊、由巡官等陳明拒捕拘獲等情、判將該鞋店主婦甲乙父子等三人、連同花會字條、申送警廳訊發落、

沈裕慶持刀行凶

孫國安於前晚在九江路三百十九號門牌屋內、不知如何與大偉司務揚州人沈裕慶、口角起衅、被沈用小刀將孫之手指戳傷、血流如注、當經孫鳴捕、將沈孫二人一併拘入捕房、捕頭略詰一過、諭將傷者送院醫治、沈裕慶押候解送公堂請辦、

推跌斃命案之檢驗

吳慶生控包車夫趙阿二將其妻吳吳氏推跌傷斃、稟請伸雪一案、已紀昨報、茲悉地檢廳張檢察官等到虹江路中州路吳慶生所開粥店屍場相驗、五區二分署派警將吳慶生趙阿二一併解到屍場候示、據吳慶生供揚州人、開粥店爲業、我妻吳吳氏今年三十一歲、平日助理店務、陰歷本月十九日趙阿二與民細故口角、我妻在旁解勸、被趙在扶梯口推下跌傷、當送同仁醫院醫治、傷重不收、退回家中、延至今晨斃命、求伸冤、趙阿二供詞抵賴、堅稱被誣、問官驗得吳吳氏委係受傷後因病而死、判令屍夫具結備棺收殮、趙阿二仍由警帶回、着次日送到檢廳訊辦、昨日解送到廳、由張檢察官提案訊供、判押候辦、一面傳吳慶生來案質訊、

搶銀元當場拘獲

本邑人周有生陳寶興、及在逃之阿朝、昨在北山西路二百十一號門牌內、與甬婦張陸氏因賭起釁、強搶合洋四元、會簿一冊而逃、乃氏追出、反遭毆傷、附近某茶館內蔵許六元、經氏報捕、派探將周陳兩人拘獲、當抄出贓洋、拘入匯司捕房、捕頭略詰一過、諭仍押候解究、

今日公廨停訊

今日爲外國節、公共公廨循例停訊民刑訟案一天、經檢察廳、佈示頭門、俾訴訟當事人暨全署各科辦事員、一體知悉、

兩影戲院開演佳片

海甯路新愛倫影戲院、新出重價租到一武功愛情片、柔情熱血五大本、此片爲賈克傑作、愛情中彙有武功、今天起日夜在該院開演、日戲加演笑片三本、夜戲加演、兩部長片、一爲新到長片奪地圖第三四集、一爲英國長片倫敦大秘密第十二集、據云祗演一次、並不覆演、

法租界法國大影戲院、今天日夜開演四大名家滑稽大會串、計演羅克風流艷史三本、笑片二本、卓別林百萬金三本、日戲共八本、夜戲加演新卓別林糖人二本、開司東泡洛各一本、笑片一本、長片神女奇緣第十一十二集四大本、

時評

靖安艦軍械存庫感言（純）

昨報載靖安艦自加入滬上海軍艦隊後。所有軍械已完全存儲海軍藥庫。從此利劍入匣。寶刀永藏。一轉移間。閩人生命財產所保全者洵非鮮尠。設非該艦長深明大義。遄運入閩。則閩人其無噍類矣。此吾聞靖安艦軍械存庫而不禁爲閩人額手稱幸者也。

今日軍閥之所以暴戾恣睢。毫無顧忌若此者。無非恃兵之多與械之足耳。然二者相較。而以軍械之害爲尤烈。蓋兵雖多而無械。亦必無以逞其兇。使吾國兵士而悉如靖安艦所爲者。軍閥雖橫。不足憂矣。此吾聞靖安艦軍械存庫。而願全國軍人一致覺悟者也。

再考此等軍械之由來。大半購自外人。故國人於此。首宜要求外人一致禁售。以絕其禍民之具。至於爲外人計。與其主張共管。徒惹吾民之反感。曷若嚴禁軍械入華。以杜其紛擾之源。否則一方既痛恨我軍閥之橫暴。而高唱共管之論。一方於殺人之利器。又盡量以供給之。抑將何以自解。此吾聞靖安艦軍械存庫而願中外人士以共[illegible]之者也。

研究繪畫唯一機關

東方藝術研究會

徵集會員

函索詳章請附郵票三分

地址法租界蒲柏路（即打鐵浜）四百八十三號

請沿此線剪下

徵求答案

獎金

第一獎 一百五十元
第二獎 一百元
第三獎 五十元
第四獎 二十五元
第五獎 二十元
第六獎 十五元
第七獎 十元
第八獎 八元
第九獎 七元
第十獎 五元

如有人能將下列七項答案一一對答無訛者另給獎金洋二百元

問題

（一）誰爲現在中國最孚物望之人
（二）誰爲中國總統方爲最有價值之總統
（三）初等學校中國何省爲最多
（四）入學兒童以人口爲比例中國何省爲最多
（五）中國境內現有汽車若干輛
（六）中國境內共有華文日報若干家
（七）近百年來誰爲世界上最大之政治家

答案

（一）
（二）
（三）
（四）
（五）
（六）
（七）

條例

（一）投稿人須將此處報紙依照花邊剪下
（二）投稿人須將答案寫在問題之下
（三）投稿人須將姓名地址職業書寫清楚
（四）投稿人須將答案寄至上海福州路三十號時報館第四號信箱轉晶世澤君收啓每一答案須附郵票六分
（五）每人並不限定寄一答案每人亦不限定僅得一獎惟須遵守條例
（六）在截止前十五日將期限登報宣布
（七）不贊成此舉者不必投稿

（一）姓名
（二）地址
（三）職業

請沿此線剪下

請注意此處地位

此次徵求定於八月七號截止投稿諸君務將答案趕於七號以前寄到方能入選已經接到之答案現正着手編號一俟七號以後各處答案到齊即當評定甲乙擇日宣布獲獎者姓名

投稿諸君現在尚有獲獎機會請將答案如數填就即日寄下

大舞臺　六月念四夜戲　准演宋朝歷史機關佈景新戲　（價目注意）

趙東昇　張德奎　唐秀蓮　殷春虎　趙竹卿　陳嘉璘　孫少堂　李瑞亭　姚俊卿　趙如泉　賈璧雲　高慶奎　小達子　毛韻珂　金碧艷　郭春華　張桂芬　孫慶芬　陳月樓　王佳楣　李勝奎　張春海　王祥雲　沈韻秋　鄭君麟

七本狸貓換太子

天蟾舞台　六月念四夜戲（價目）

新排佛戲　初次演啓　全部歸元鏡　佳座無多　客票暫停

丹桂第一台　六月念四夜戲　價目注意　特別包廂五角　頭等正廳四角　上層包廂二角　二等正廳二角　三等一角

新排三本　呼延慶出世

雷公星下凡　呼延平出世

春華舞臺　北西藏路開封路口　六月念四日夜戲（價目注意）　電話北二千九百五十六號

林蘭彩　芳玉月　蘇麟王　茹舫　趙笑探　天慶廷　（小三）麻子　馮志奎　汪鈞玉　劉瑛儒　鳳牡丹　王清鳳　齊廷奎　桂軒　張寶峯　陳草上飛　李人俊　劉天紅　閘天　周　朱陵雲

標配英雄義　陰山戰長沙　千金一笑　白水灘　雙珠簾寨

法界共舞台　男女合演　六月念四夜戲價目　注意

王益芳　呂月來　樹秀　林李本　森　李寶英　呂小龍　小禿樵　薛銀扁　林樹麟　苗勝勛　陳彩春　李桂霞　曹寶芳義　粉菊花　金少梅　張德祿　小七　竹茹　張翠芬　許菊蘭　劉鴻亭　小松仙　朱琴奎　朱榮

全本楊家將　五六本三門街

大世界乾坤大劇場　六月念四禮拜一夜戲　價目注意

全體合演　名著劍俠好戲　十三本　七劍十三俠

新世界　義記

跑馬廳泥城橋南北兩部地道交通　門票小洋二角　電梯小洋三角　西菜券大洋一元門票在內

招登廣告　本世界各處廣告收效之宏非他處所能及如蒙賜登請向廣告部接洽

南北游藝自由廳　京調大鼓　大鼓書　[illegible]

大京班　可疑事　七大本

期星三星期日星期六　北部小公園　鐵閘　樹花松偷鼠　葡萄五色　紫花

中國模範游藝場　小世界　在上海新北門內

北京車輛直達門口免費照會　門券每位小洋一角　電話北四中央一二三四三百七十六號

屋頂花園　春來　蓋春　劉李邵小　偵探長片　屋頂影戲　王玉林　李寶廷　沈春林　胡壽慶　姊妹花　新戲　男子社　三層影戲　華社　素蘭　文濱　桂寶　金蘭　永奎　杏泉　周田小小邵張愛第陶常玉望　州班　壺春　遠鏡　漢劇　吳小松　吳小石　姜鳳笙　馮子美　周泌泉　周潤泉　朱菊庵　王再亮　筱桂蓀　良蘇灘　改良

詳細節目請閱張丹斧姚民哀編輯的世界小報

西門外方浜橋　共和影戲院

今天戲目　迎克張遺囑　第十一、十二本　半暗報仇　第十三、四本　星期一　迎克稽張遺囑　第十三、十四本　滑羅歡　半意　注

星期二四　星期日　特別包廂每位三角　月樓每位二角　正廳每位一角　幼童減半收費

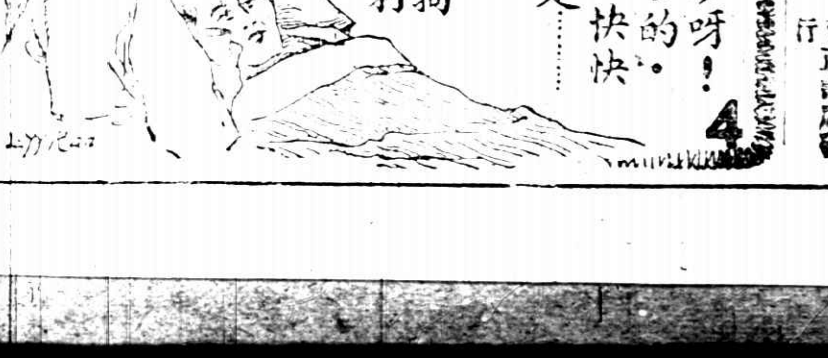

英國著名　岱爾醫士品吉露

岱爾醫士品吉露治不拘何種疹氣亦不論何等利害　是服必靈與尋常痧藥水大不相同　大瓶二角　小瓶一角五分　遠東總經理上海廣東路十六號漢彌敦英行

吠唷我是……發痧呀！恐怕……利害的。不要緊……請你快快吃下去！一定……就好的。

原拓印　歷代古印大觀　第二集出版

上海北京路有正書局　[illegible]

天韻樓　永安花園

本樓的新排劇　觀過的游客　久已嘖嘖稱贊的了　現在又加聘了著名悲旦耿風聲　第一小生趙曙光　和張翠翠　朱淚鵑諸名角　與張四維　高夢樓　徐寒梅　陸笑蘭　胡悲天配搭　眞是錦上添花　其餘遊藝　也變動了許多　況且本樓是海上頂高屋頂　夏天裏乘涼避暑　不但是最好去處　而且還不悖衛生的原旨　諸君有與　快快來啊

上海唯一之影戲院　上海大戲院　北四川路、虬江路口

特別價目　日戲價目　包廂一元五角　樓廳一元　正廳六角　二廳三角　夜戲價目　包廂七角　樓廳四角　正廳三角　二廳一角

今天日戲五點一刻起　夜戲九點半鐘起

最新愛情片五大本　Grace Darmond in "The Midnight Guest"　月移花影玉人來

禮請美洲第一劇團威廉班（台演世界絕技）　活動石像　空中飛舞　馴犬演戲　神奇絕技　奇齒奇術　花樣繁多　不及細載

美洲威廉班、聲譽滿天下、足跡遍世界、所到之處、莫不受人之歡迎、曾獻藝於本院、[illegible]

北四川路五十二號　愛普廬活動影戲院　APOLLO THEATRE　即海甯路北首

世界第一愛情政治名片　THE SCARLET CAR　今晚開映　黑暗選舉　妖魔鬼怪大現形

正大光明之選舉而稱之曰黑暗　[illegible]

時間　每晚九時一刻　價目　樓上一元　樓下七角二角

附告　本院各片備有詳細說明書如蒙索閱請附郵票一分指明何片寄交本院周世勳君收可也

在法界三洋涇橋南　法國大影戲院　首歌舞台原址

今天夜戲開演一次　計十七大本　滑稽風流艷史羅克三大本　快活大王卓別林　開洛司　泡司東　新卓別林　家　探險神女　神怪奇緣　長片最新笑片　今天日戲　滑稽大王羅克　風流艷史　快活大王卓別林　百萬金　[illegible]

美租界海甯路　新愛倫影戲院　中市愛倫舊址

今天夜戲開演兩部長片共十六大本　柔情熱血五大本　奪地圖四大本（第三四集）　大偷秘密四大本（第一二集）　最新笑片三大本　今天日戲　柔情熱血五大本　最新笑片三大本　預告　本院於禮拜四夜開演著名偵探大長片奇光鏡第一二集四大本

眼球為人身輸入智識之唯一機關　如有目光之缺點　當然阻其進步之程途　惟合光之科學眼鏡　可以糾正　勿令其受困難　且足以助其精進　然須經專門光學家悉心體驗　配合戴用　方能得滿意之補助　本公司具此藝術　早已膾炙人口　諸君倘為自身及子女目光計者　請惠臨試驗無任歡迎

中國精益眼鏡公司謹啓　上海南京路勞合路轉角　分公司各省各埠

站名	上海北站	上海南站	松江	嘉善	嘉興	硤石	長安	杭州	閘口
不閘快客車					上午七點〇五分	七點四十五分	八點三十一分	九點四十三分	十點〇五分到
●特別快車	上午八點正	八點〇五分	九點十四分	十點〇一分	十點三十一分	十一點〇二分	十一點三六分	十二點二十分	十二點四十五分到
慢車	上午九點正	九點〇五分	十點五十分	十一點五十七分	十二點四十分	一點二十二分	二點二十三分	四點正	四點三十分到
●快車	下午一點二十分	一點二十五分	二點四十六分	三點四十三分	四點十六分	四點五十六分	五點四十分	六點五十分	七點十分到
●滬不快客車	下午三點三十五分	三點四十五分	五點十分	六點〇八分	六點三十分到				
●夜快車	下午七點十五分	七點二十分	八點二十九分	九點十六分	九點四十六分	十點十七分	十點五十一分	十一點四十五分	十二點正到

站名	閘口	杭州	長安	硤石	嘉興	嘉善	松江	上海南站	上海北站
●不滬快客車					上午七點十五分	七點三十九分	八點三十七分	九點五十九分到	十點十分到
●特別快車	上午七點十五分	七點四十分	八點二十九分	九點正	九點三十九分	十點〇二分	十點五十二分	十一點五十五分到	十二點正到
●慢車	上午八點四十分	九點十五分	十點四十五分	十一點五十三分	十二點五十分	一點二十六分	二點四十二分	四點十分到	四點二十分到
快車	下午一點二十分	一點五十分	三點正	三點三十七分	四點二十四分	四點五十二分	五點四十九分	七點正到	七點十分到
閘不快客車	下午三點〇五分	三點三十五分	四點五十分	五點二十三分	六點十分到				
●夜快車	下午六點正	六點二十五分	七點十四分	七點四十五分	八點二十四分	八點四十六分	九點四十三分	十點四十五分到	十點五十分到

（注意）表內凡有●符者係與滬寧車聯接

越州石氏本　晉唐小楷十種　珂羅版印　一冊定價三元

有正書局發行

此何蝯叟藏本查壯標題云此本紙墨古潤神意飛動其在今日正如醴泉出世一見云十種如下　▼鍾繇宣示表　▼內含帖　▼王羲之黃庭經　▼樂毅論　▼東方畫贊　▼曹娥碑　▼王羲之十三行　▼顏真卿麻姑仙壇記　▲虞世南破邪論　▼褚遂良陰符經

珂羅版印　宋拓淳化閣帖

此帖為李春瑚先生所藏世間第一佳本近日各處所印者大都皆明刻本耳真正原刻罕見此二王書三冊而已此賞鑑家所公認者　用珂羅版精印　大冊三冊共定價十二元

有正書局發行

●香港將有一新戲院成立　參加者俱屬畫家名手比賽時有一人在臺上每幅五分　印影

小時報　第二千二百零四號

小言

◎外國的大王與中國的大王 （清波）

外國有許多大王什麼煤油大王汽車大王汽水大王等等他們的大王俱是從實業上奮鬭博得社會上對於他的一種尊號我們中國有大王嗎？「有」「有」「有」「有」嫖界裏有大王賭博裏有大王鴉片裏有大王還有一班無聊的捧角家對於一班有色無藝的女伶鎮日價的嚷着什麼親王什麼親王……至於實業界上沒產出一個大王的人材全具了一種飯桶大王的資格中國國民啊！你們幾時可以取消了這飯桶大王的資格呢？

小專電

◎財部新印之印花曰法統重光但近日議員已走光人稱之曰法統走光之印花（1）（北京）（天羽）

○北京牧場所畜之猪仔近因該處芻豆已絕將全數裝入貨車來滬繼因上海發生肉業罷市風潮忽又停運一般猪仔現在餓得嘰嘰大叫（3）（楓江）（本埠）

○此間某書局專製惹人注目之廣告近日忽於牆上大書「唅定之魂」不知何故（3）（尊）（蘇州）

○租界內各戲園之座位均係木製現擬設法更變使其建築水門汀座位既覺堅固尤可免除火患此項計劃若無何等窒礙發生不久當可實現云（却酬）（良）（本埠）

小新聞

▲菜市街縣四馬路見有「文虎社」三字以爲社中人物皆有大總統特給文虎章頓起敬仰之心急入內一觀究竟（3）（南林）（本埠）

●金鋼鑽婚 （白）

▲白頭夫婦子孫滿堂

紐約一老翁名裴休者年九十四歲其妻亦年九十三歲日前爲二人結婚七十五年之紀念舉行鑽石婚禮其子女七人孝順孫外孫曾三十三人曾孫亦十四人向二老慶祝濟濟一堂誠古今罕有之盛舉也（3）

●三眼式的結婚 （許寬豹）

▲醫學界中之佳話
▲手術之媒介

友人王君習醫東瀛卒業後懸壺海上王向抱獨身主義故年近半百猶未娶妻有戴氏女者自幼眇一目月前赴王醫處求鑲假眼一只比假目裝就戴女郎忽以嫁王爲請王以戴女年方二九風姿楚楚所抱之獨身主義即亦無形去消故不日將行三眼式之結婚云（3）

●香港將有一新戲院成立

▲高六十五尺

香港不久有一新戲院成立該院可容一千三百人地點在皇后大道中德忌笠街口即香江影畫戲院之舊址現尚在建築中大抵今年尾可以完竣查該院高六十五尺長二百一十二尺闊六十三尺工程宏偉內外可觀門口在大道中肯入門則有一大堂三十立方尺闊兩旁設購劵處另有樓梯直上三樓各座位比較香港各影畫戲院之座位多過一倍三樓有便所衣室種種二樓有辦事室及影畫房此新戲院可爲影畫及演劇等用戲台三十五尺深四十五尺闊背後則有一貯物室及十二間更衣室該院爲數名華人所有工程由柏馬天拿公司承辦座位則向美國定購云（孫玫）

●琴園趣事

▲美人下水

武昌琴園創自今夏其地綠樹蓊鬱紅葉馥郁假山亭榭幽雅宜人上流社會恒喜往游以其清靜無囂洵納涼之勝地也本月念九日下午四時有二妙齡女郎狀類學生衣薄紗衫着高根履容華艷麗神情婉妙輕搖紈扇品茗該園因見小舟一艘長僅丈餘泊於塘畔偶一興起共作盪槳之戲不意船身狹小跳入時未加經意略一擺蕩輕重失當撲通一聲舟覆人墮乃驚喊鶯聲呼人援救幸茶役在側奮勇往撈得以出水然拖泥帶水遍體淋漓濕衣貼身玉肌映露瞻眼觀之夥觸裸體美人游客鬨聲麕集環視如堵二美紅暈滿頰羞澀無地避入靜處旋即出門而去（3）

●鬧新房鬧出人命來 （王之江）

▲新郎無可逃避
▲竟與波臣爲伍

常熟縣歸家城邢某之子日前爲合卺之期賀客盈門熱鬧異常晚間一般青年子弟循例鬧房衆皆嘲謔令新郎新娘羞澀難堪該新郎無可逃避乃潛伏於樓窗詎知偶一不慎失足而墮於窗外池中竟與波臣爲伍衆客遍索不得意其遠避黎晨家人早起忽見池中浮一死屍趨視之則邢子也家人成起新娘抱屍痛哭悲不欲生噫亦慘矣（3）

●遊戲場中之仙人跳 （旁觀）

▲危哉少年

日昨某游戲場之冰室中有一女子衣輕紗衫着高跟鞋獨佔一桌暢飲冷食令人一望而知其爲下流女子時對面一桌坐有數少年女子復時露微笑且常向之眼角傳情於是久之該少年遂坐與女子共飲而該女子見其痴情可欺遂命人通知一般無賴前來與少年爲難堅欲其出錢了事並稱該女子爲其友之妻有夫之婦安可以辱之種種假詞徒欲欺少年後經該少年之友從中勸解始得畢事旁觀者咸爲少年稱幸噫危險哉遊戲場矣（却酬）

藝術界消息

▲日本東京牛込神樂町之叢文閣特請各名家出一有島武郎之個人雜誌名「泉」作爲紀念所書已於七月二十八日出版矣又東京芝愛宕下野之改造社於八月號之「女性改造」亦改刊爲有島武郎追悼號此可見日人之重視此事云（3）（農花）

▲美國紐約將於十月中舉行全城女子跳舞大會此會爲交際界明星安娜 Herna 女史所發起藉以提倡跳舞並促進步據云現參加者已達二千餘人屆時盛況眞非可逆料云（3）（紅兒）

▲嚴芙孫氏編撰之「全國小說名家專集」業已付印准陽曆八月內出版該集內容專載各名家之小史趣聞軼事佳話等材料內以「王鈍根假扮老老頭」「張含我特別大徵婚」「徐卓呆嚇倒老學究」「范烟橋扮演太平軍」等資料爲最有趣該集由上海北站升順里念號雲軒出版部獨家發行（3）（知）

▲美國畫家立爾最近發起一速畫比賽會在華盛頓舉行參加者俱屬畫家名手比賽時有一人在臺上每隔五分鐘呼一物共計十物畫者乃依其所呼者而繪之其比賽結果以某畫家得第一蓋其所畫不特各物畫來親神如生而彼能將十物支配得宜一如先有計畫然洵非易事也（3）（綠衣）

▲世界佛教居士林林刊第二期現已出版內多名著而小說家胡寄塵君之佛學廣言一篇闡明佛理尤爲特色云（慧僧）（却酬）

▲九畝地新舞臺全體藝員於昨日由杭返滬因該台將於七月初一正式開幕云（霞）（却酬）

影戲界消息

▲上月來屈羅（Metro）第一全國及他最大美國影片公司之首領與全國影戲院總會會長在紐約開聯席會議共到二十七人討論雙方互相進行之道影戲院方面之要求祇在租片子之價減低座中某公司總理主張多出滑稽短片祇二捲者（3）（山）

▲紐約一富家少婦名康復斯夫人年止十七歲其父亨利馬根爲美國駐比京卜魯賽爾領事其姊爲一大富翁之妻有名於交際界而康夫人則酷愛電影現出資美金十萬元組織一電影公司專攝高尚之影片以與各大影片公司競爭康夫人並擬親自表演云（3）（文）

▲聖林城著名女滑稽家依佛林耐爾生年止二十三歲近忽生厭世之念用煤氣自殺遺書云伊將與其好友黑特女優仍爲冥中伴侶云（3）（黑）

▲卓別麟與波拉納葛里之離婚消息外間紛紛傳說至今眞相不明茲據與卓氏熟悉者云在三四月前兩人果有離婚之意但亦並未明白宣布至於外間之所以傳有離婚之說不過觀察二人之情形而推測之現二人早將離婚之意打消且彼等之愛情現仍和好至最高度少（3）（紅兒）

▲申江大戲院開映之「神女奇緣」影片內多神怪故事觀客的之爲中國之「狸貓換太子」與「濟公活佛」（3）（飛俠）

▲法國自有日光影戲以還其勢力幾與夜映影戲並駕齊驅所惜者此等日光影片良佳者不多故現該國影戲家芝柔氏籌備倡設一廠專以製日光影片現已着手籌備云（3）（怨秋）

小繙譯

▲法國星得拉倫動物園中一犀牛名脩高爲世界上最大之犀牛近因誤食一綢球致死（3）（邑）（譯六日泰晤士報）

▲晚近紐約交際場中有二怪女郎出沒有間一着全衣黑衣郎鞋襪亦黑一則相反全爲白色二人貌皆絕美頗惹人注目最奇者二人坐必同席舞必同跳出必同行即唱歌亦必同唱現一般好事者莫不爭欲探其底蘊云（3）（農花）（譯自婦人週報）

▲塞爾維亞皇太子保爾將與希臘皇太子之女公子與爾加行結婚禮現二國正在佈置一切婚事用品甚形忙碌云（3）（飛俠）（譯五日大陸報）

▲波士頓斯活夫脫（Walter B Swift）醫士近由試驗所得謂當發呼噓尖聲可治口吃病已試過數人頗有效果云（飛俠）（譯五日大陸報）

▲加省司葛孟城警察長立勃爾近得一法以對付私販酒類者凡警察獲得一私販酒者即將其押在醉人牢中令其見醉者之種種醜象以使私販者良心上覺悟賣酒之有害於人類自行改過云（3）（示）（譯桑港觀報察）

印影 蘇齋叢書 岱南閣叢書 將近 期約 截止 欲購 從速 ◎ 影印 津逮秘書 預告 出版 日起 發售 特價 每部 一百 二十元 ◎ 上海 四馬路 西首 同興里口 博古齋書店啓

高等國貨

大長城香煙

價廉物美 大衆歡迎

初印江邨消夏錄

此書爲高江邨所著賞鑒最爲確當連史紙印一元二角有光紙印八角

上海 北京 天津 有正書局發行

廣生行有限公司啓

雙妹老牌花露香水

價目大瓶八角○中瓶四角半○小瓶三角

此水以優美香法配製酒類頗醒腦除穢浴身洗面去汚辟穢生肌可衛四時適用無分四季認眞老牌雙妹不僞

價目 二磅庄二元 大號四角正 二號二角半 三號一角半 四號一角正

各省各埠自設支行 洋廣貨店均有發售

雙妹老牌各種菓子露

檸檬○ 香蕉○ 苹菓○ 杏仁○ 桑枝○ 玫瑰○ 車厘○ 沙示○ 波蘿○ 甜橙○

當此炎熱之時渴則思飲而本行所製各種菓子露誠合時之適當品也用法宜將此露壹份開清水拾份其味則勝過市上所沽之檸檬等水此露有各菓子的原之味能解渴生津開胃消食此乃暑天居家出外遊玩地方不可少之品也

上海崔氏瓣香廬藥房三大名藥

驥製半夏

本廬驥製半夏爲滬上最早發行功效之神速亦爲治咳藥中之冠專治各種痰飲咳嗽服後十五分鐘即可見效萬無不愈之理惟無恥之徒冒牌甚多爲愼防假冒起見於每盒內附拌眞劵一紙無劵即是僞品萬勿購服大盒二元四角小盒一元二角試服二角

廣嗣金丹

人體莫貴乎腎補腎之品尤莫貴乎廣嗣金丹凡先天不足後天失調及腰酸腿軟陽萎精衰等症服之壞精鎖髓補腎強身轉弱爲強返老還少雖昕夕從公亦不覺倦尤妙在四時可服且無忌食雙料五元單料二元試服一元

化痔仙丹

痔之原因不一如便秘腸炎及屢服峻下之劑激刺過甚心肺交病血行障礙皆足以召此疾女子因子宮膨脹而致壓迫或妊娠而妨血行患此尤易本廬發行痔藥專治男婦一切惡痔不論新起久患每日送服三粒（外痔用塗藥）可能化險爲夷斷根不發每瓶一元每料五瓶四元

總發行所在盆湯弄寧波路口 電話中一六五二

小時報

第二千二百零三號

小言

中國的喇叭總統（清波）

吾昨感於美國哈定總統之軼事作喇叭總統以見事在人爲吹喇叭者何嘗不可作總統吾因之又感想吾中國亦有喇叭總統也中國之喇叭總統非吹喇叭者作總統乃自身欲做總統而驅使千萬軍隊大吹喇叭以促成其總統大位換言之國人之要作總統者全不從總統如何作法上着力但一味使軍隊爲彼吹喇叭耳嗚呼美國之哈定總統因從喇叭中產出而中國之總統亦大半從喇叭中吹出名同而實異賢不肖相去遠矣讀者諸君耳膜中當時聞嗚嗚喇叭聲矣此正中國未來總統之大運動也悲夫

小專電

◎曾游美國世稱女性之張四先生『素娟』已與李君脫離關係原因爲與李之夫人不能兩立張四先生向李索二萬元李云無錢其夫人云我有錢乃拼擋其首飾珠鑽得二萬元付張張四先生遂宣告獨立（2）（蘧綠）（天津）

◎有人撰一聯曰翁亦一少川壻亦一少川翁壻少川乃分南北男中有張四女中有張四男女張四什麼東西（I）（天羽）（北京）

◎哈定食蟹中毒後菜館居家咸生戒心近日市上蟹類銷路大滯蟹商小販大起恐慌將謀對付方法（3）（飛俠）（本埠）

◎攝政內閣聞美國哈定總統逝世咸曰「他們也沒有總統了不知是否也是內閣攝政」後悉副總統繼任又曰「他們的內閣總不如我們福分大」（2）（沈）（北京）

◎某甲告人謂今年上海蚤子甚多故前有蚤子委員會近有蚤子週刊出版撲滅甚難（3）（邕）（本埠）

◎黎黃陂女公子乘塔虎脫總統號輪船赴美留學有人出聯云總統女坐總統船苦難對成（3）（愛）（本埠）

◎星社第〇次雅集在東吳大學吳語科茶點既罷復作「貼尾」之游戲法先貼一黑礮於黑板上輪流盲其目持一紙尾向前貼之程瞻廬貼時最可發噱竟貼在牆角邊距離黑礮有一丈之遙（3）（生）（蘇州）

特別小通信

一個妙齡的女外交官（農花）

現在美國外務大臣之秘書官爲一女子名勒西阿爾選今年爲三十歲按女史之得充斯職由考試而得故其語學社交才能等等皆能與一般善辦外交之男子立於同一水平線上較近世界各國女子力爭參政權而美國能先各國而實行此不能不爲美國之光也（3）

說蔣君稼（天羽）

蔣君稼以一票友而爲孤曾乃惹起世人之評論其實票友之爲部曹者甚多部曹之爲票友者更不可勝數且蔣爲世家子夫人而不知蔣竹莊先生之姪此亦無庸爲諱不足爲異顧有可異者在則評潘馨航之一提倡也蔣薦津宿潘宅潘馨航爲之置行頭五千金歸而啓箱累篋皆爲錦繡之品其門帝台轟均爲極美麗之湘繡衣飾諸端乃欲實踐事面超玉霜於是北京之人乃譁然而蔣又不自檢約日與優伶爲伍舉以老三老四相爾汝且以服之不衷更招物議到部之日部員圍而觀之譽之者將謂看殺衛玠實則聯想及於潘安也人謂照此狀況蔣必下海則一個花衫將自有實安身立命之處何必與窮部員爭此飯碗也

小新聞

一個抵抗婚姻的德女（Y）

▲抵死不登陸

德國十九歲少女露西華克前由其父母許嫁於美國費城一少年名郭殿立勃許者但女士因不愛他之故中心不願此次女士由德赴美在依頓愛島僑民局時由郭以未婚夫資格去領蓋美國定例須如此或有職業亦可否則不能登陸不料伊誓死不肯嫁郭情願犧牲伊能入美境之希望美當道聞而嘉之竟將其送往遊客扶助會安插再爲伊設法謀事俾得留於美境（3）

美國婦女夏季穿皮（澈）

▲博物家反對

美國時流婦女近有夏季穿着皮件之提議一班博物家聞之異不絕端反對以之通告全國婦女略謂目下產皮之動物雖多但不久即將滅種故爲其生殖起見不得不望公衆暫且保護此類動物之生命非特後世亦得享受其利益且可保存美國之特產云近日該國曾有人至加利佛尼亞海濱查考獺類動物竟無只獸可覓且聞該國居民購皮所耗之金每歲達一萬萬元之鉅云（3）

俄代表之膳宿費（農花）

▲九十餘日五萬三千餘元

日俄會議之俄代表越飛氏現因病與卡拉亨氏交代將次返國計越氏在東京築地精養軒共住九十餘日連妻子隨員僕人等計共十一人統計所有費用達五萬三千餘元之鉅現已由越氏親自交出二萬五千元尚有二萬八千餘元未付據傳將歸後藤子爵代付未知確否此外尚欠芝衆房町小澤家具店家具費二千三百元亦尚未付云（3）

秀山公園落成（怡）

▲李純魂兮歸來

當垣秀山公園定本月二十八日行落成禮節目如下㊀奏樂㊁英威閣行禮攝影㊂瞻禮銅像㊃遊園㊄茶話㊅散會屆時當有一番盛況也（3）

影戲演員侮辱女遊客（興聞）

▲大受責罵　▲當場出彩

本埠某影戲公司演員何某前晚在某遊戲場忽以侮辱女客大受人齊據當時目睹者言是日何某在小花園與人聚譚見鄰座有一女郎獨自品茗納涼何某以其勢寡可欺竟移座與女郎同桌向之作輕薄語女郎大怒顧亦不屑與較即讓坐另佔一桌而同時以此種情形報告於該處辦事人員囑將何某嚴重懲戒該游戲場人聚何某如此舉動荒謬已極恐不加制則後此游客將各存人人自危之心裹足不前乃群向何某責罵迫其外出何某到此地步知衆怒已犯雖強自鎮靜亦面紅耳赤倉皇遁去噫此類人物皆游戲場之蟊賊也（却酬）

藝術界消息

▲名畫林屋山人近忽爲張勳夫姬撰小傳刊心經壽誌（玫）

▲天馬會中陳列品有吳昌碩先生作品多件（貺）

▲天馬會樓中木炭畫甚少惟丁悚君數幅作其子女及友人之肖象非賣品（風）

▲美洲著名威廉紙藝術團准今晚在上海大戲院登台獻藝（3）（汝）

▲名伶歐陽予倩前受南京新新舞臺之聘前往演戲一星期刻因其夫人在滬患病已暫輟演於昨晨乘滬甯快車返滬（聞）

▲美國紐納新設之紅巾俱樂部爲招徠遊客起見每逢星期日下午特請名小說家芝立頓 Cheriton 演講其自編之社會小說一部名「沉默之夜」The Night of Silence 據云每次聽講者達千餘人可謂盛矣（3）（綠衣）

影戲界消息

▲明星影片公司連日在簡氏南園攝演「孤兒救祖記」是日所攝者爲冬景故片中主要角如王有廷沈國楨孫宮園王海倫君等均穿羊狐等皮袍汗如雨下而態度仍極自然表情亦頗道地誠非易事也（3）（周世勛）

▲愛普廬自今日起開映愛情冒險名片「情戰」劇中情節曲折頗多聞此片在該院映後即將運返美國某戲院開映云（3）（愛影女郎）

▲大戲院中夜客之女伶古里氏所御之駝鳥毛衣服值一千六百金

▲夏令配克今夜演「智識之樹」星期四換片名「寶妻」（3）（山）

小繙譯

▲美國新總統柯立基氏爲人沉默國中不甚聞名當哈定總統逝世前柯氏在其老父之田舍中從事耕作以消磨歲月云（3）（飛俠）（譯五日字林報）

▲哈定將赴阿拉斯加之前憩於意台化一小村中村人以馬蹄鐵相贈祝其幸運哈定即在彼處攝一影初不料數日間即有變故而此影遂爲最後之遺容矣（3）（飛俠）（譯五日大陸報）

▲美國將司令油價大跌每加倫祇售洋二分因機器廠及汽車公司需油不甚踴躍供過於求而價遂跌云（3）（飛俠）（譯五日大陸報）

▲紐約一富翁之子名派克彭覺氏者爲世界第一歌家克露涉夫人之表弟襲祖父之餘蔭在銀行中佔一重要位置現忽發奇想入電影界爲伶雖犧牲其優美之位置亦不惜云（3）（G）（譯五日大陸報）

▲福特汽車公司於上月十六爲二十過年紀念日而福特自身亦於七月三十日爲其六十初度故公司及廠中舉行大慶祝二十年前福特以機械師的經驗製成一車之後與其友人欲集合一十萬美金之公司而其結果止得二萬八千金元迄至今日其公司之現金已達二萬萬金元之數其成功之速洵爲難能也（3）（K）（譯五日大陸報）

▲美國跳舞家明星如萊利白福等女史皆相率宣言嗣後除夫以外不與任何男子同時跳舞藉以免各男子怨恨妒嫉等念且亦可免自己之煩擾云（3）（農花）（譯自婦人週報）

訪詩

鄙人近日搜集日本高麗安南滿蒙等文人所著漢文詩集已得百數十卷預備編成一總集昨得俞曲園所選「東瀛詩選」一書目錄作四十四卷而詩品至二十八卷爲止或云以下各卷選就未刻或云今所見非全書未知孰是茲特登報訪問如同志有知其詳情者舉以相告不勝盼望也又日本近世詩人賴山陽所著漢文詩集亦在徵求之中惠書請寄西門方斜路東安里十九號胡懷琛（寄塵）敬啓

杜茲園潤例

山水屏條卷冊每尺二元……[illegible]

張廣仲鬻書潤格

（匾額）每字尺內四元尺外另加（市招另議）（中堂）每四尺六元加一尺加二元（屏條）每幅照中堂減半……[illegible]

初印江邨消夏錄

此書爲高江邨所著賞鑒最爲確當逋史新印一元二角有光紙印八角

上海　北京　天津　有正書局發行

萬華畫潤格

（山水）三尺四元……[illegible]

詩詞筆記　共有五十八種　詳目索取　函索即寄　有正書局發行

河南路拋球場一百念一號

只此一家　並無分出

時　和

洋裝金銀首飾老號

本號創設多年

一無別無人兜事
祇家分店向在售
此並亦支派外等

作白金製　不欺老幼

[illegible]

惟自來血能執牛耳（補血中劑）

自來血補血生精藥性和平男子面黃肌瘦，婦女產前產後血虛經痛，小兒缺乳童癆先天不足，四時可服功效如神

價目大瓶二元　小瓶一元二角

總發行所　上海五洲藥房

各埠五洲藥房代售

俳諧文

新老子（四）

海門顧文仲

休言自由盟鳳不終朝驟雨不終日孰爲此者天地天地尙不能久而況於人乎故從事於勢者勢者同於勢才者同於才美者同於美同於勢者勢亦樂得之同於才者才亦樂得之同於美者美亦樂得之一不由焉便不由焉（此節言自由之害）

解爲輕輕放爲淫君是以女子終日行不離衫裙雖有美男燕處超然奈何以千金之女而以身輕相許輕則失身淫則失名（此節言解放之害）

三十輻共一轂當其無有車之用埏埴以爲器當其無有器之用鑿戶牖以爲室當其無有室之用故有之以朋友無之以夫婦（此節言同性之愛）

妓情汎兮其可左右萬種恃之而生而不辭情成不能有愛養萬種而不爲主常無家可娶爲小萬種歸焉而不爲主難名爲大是以佳人終不自爲大故能成爲大（此節言賣淫之情）

女之善求士者微妙玄通深不可識夫唯不可識故強試之容與兮若冬涉川猶兮若畏四鄰儼兮其若客渙兮若冰之將釋敦兮其若樸曠兮其若哭病兮其若伏孰以伏以動之徐歎孰能歎以去之徐專保此愛者不欲眠夫唯不眠故能不蔽新歡（此節言私約之難）

以情與人愛者不以淫亂人家其事好還淫之所處私兒生焉大淫之後必有人言情者愛而已不敢以淫亂愛如勿見愛如勿識愛如勿思愛如不知己是謂愛而勿淫物久則惜是謂不情不情早崩（此節言淫亂之害）

容色令人目盲歌者令人耳聾吻味令人口爽馳騁兜兩令人心發狂難得之愛令人行妨是以聖人爲神不爲體故去彼取此（此節言游樂之害）

寵辱若驚纏綿瘦若身何謂寵辱寵辱爲下得之若驚失之若驚是謂寵辱若驚何謂纏綿瘦若身吾所以有消瘦者爲吾有身及吾無身吾有何瘦（此節言相思之害）

太上但知有之其次親之譽之其次畏之其次苦之愛不足焉家不愛猶兮其怕言事成願遂一而猶曰我自然（此節言愛極則畏）

大道廢有愛情愛情出有大僞六親不和有夫君國家昏亂有美人（此節言情誤則亂）

絕情棄愛民安百倍絕姬棄妾民復孝慈絕奸棄奔盜賊無有此三者以爲勸不信故令其所憫見素抱樸少私寡慾（此節總言愛情之流弊）

天地不仁以男女爲芻狗男女不仁以愛情爲芻狗愛情之謂其猶鑰鑰乎寬而不屈急而愈出寬急數窮不如守中（此節言愛情宜守中）

谷神不死是謂玄牝玄牝之門是謂天地根綿綿若存用之不勤（此節言愛情毋太勤）

持而盈之不如其已揣而銳之不可常保金玉滿牀莫之能守定情而驕自遺其咎功成願遂身退天之道（此節言情成宜退）

（未完）

筆記

鴟夷室雜碎（四十）

烟橋

寄塵曾與專農書云「竊謂天下文章上焉者在名山大川之間其次在蔓草荒烟之裏樂者在園林歌舞之中哀者在殞尾流離之際」其言至允結廬繁市日聞瑣碎斗室蟄居所見皆長物文思何自而來耶然而高曠遠瞻之人往往游神物表不爲物拘則雖粧台抹粉茶灶撥灰亦有佳作也

有客携巨金入都盜已知之欲要於途而刦之客每過店起居從容自去所騎馬鞍入室據胡床箕坐而啖與人談笑若不措意盜窺其行裝甚簡不似有巨金不欲空手殺人漸從行而至京都忽覩客携鞍入金鋪易金始恍然悟鞍爲金製故起止必自理不假手於人也然京都耳目周不復能下手矣

相傳康熙時有林將軍妻美爲康熙所羨顧林將軍兵符在握不便遽去而又何能攫其妻夏署苦林將軍忽奉詔出鎮於郊限中晚即有所獻林將軍彷徨無計其妻曰帝意欲君以死報命耳林將軍若有所悟即飲酖卒其妻遂被命入宮青東野人之語姑妄聽之可耳

同學吳湖帆名萬寫齋之孫少有奇癖學書輒購巨紙扁額取所藏佳品手摹心追朋好向索秘不肯予字從石鼓入手好於書畫加以題誌近年學力大進自顧覺所塗抹無足當意乃悉去之重行裝池刻圖章亦饒古致余曾屢向索書終不見惠前年忽以所作桃源圖命題余請以書相易牽得三尺小立軸一幀仿麓台筆意並誌始末於首烟雲寥廓林木高古佳構也

同學徐偉士好蒔花春日過新華園鵑花爛熳有如繡錦即其所闢治也以滿供之餘善價沽之同學陳子青借其一隅之地植小樹於盆雜置塊石林木山邱具體而微近又集冷紅書社斗室四壁丹鉛斑剝更生色矣余謂新華雖小是當吳下燕林之稱惜少詩人而已

寄塵有文論云「竊古人之唾餘而自以爲能文者是謂文賊琢句刻字有軀殼而無精神者是謂文匠泛泛然人云亦云者是謂文奴作艷冶之詞爲傷風之本亡國之因者是謂文妖」罵盡古今獨還文丐

林百舉有減蘭美人笑云「桃花一面頓覺乾坤春氣遍添上微渦攝盡驚魂骨也酥　千金欲買猶是淺人痴見解怪得周王夜夜烽烟弄萬方」造意新穎而音節亦有石破天驚之妙同時雖多和作弗能敵也

（未完）

雜談

對於日本小說家情死之推測

幻因

日本小說家有島武郎與其愛人波多野秋子因戀愛之極相携畢命本報對於此事已刊佈若干的批評不佞不揣謭陋妄推測其情死之理由如下

孟子說人少之時則慕父母少長則慕少艾換一句話說就是人小時候的生機就在父母亦就是沒有父母便感不到有生之樂至於少長之慕少艾亦就是少長的時代沒有少艾便沒有生機簡直就是沒有少艾連生活的爲什麼全感不到

慕少艾的性既是天性有時因爲外界種種環境的壓迫不得適其性勢必至拚命力爭以求其性之適爭而不得雖生若無生是爲情死之啓源

㊀戀愛到了最深的時候男女雙方都怕從自己方面發生一種「可以使對方有不快之感」的事故但是天有不測的風雲人有旦夕的禍福要想免去這種意外除非是遺世獨立這是情死中第一個理由

㊁戀愛的空氣裡決不容有「顧忌」「猜疑」「胸醋」的分子可是任是降龍伏虎的阿羅漢亦決制不住這已經染塵的心緒一對戀人無時不想把他們的戀愛空氣造成圓滿純潔勢不得不出此情死一途以却此「顧忌」「猜疑」「胸醋」的萬念和那「親知」的萬緣這是情死的第二個理由

㊂兩個戀愛到了極處都恨不能把自己的靈魂和肉體都交付與自己的愛人同時對方還不免有這種奢望「生人的情是浮動的」（現代小說家何海鳴主持此說見求幸福齋隨筆初集中）想係有島武郎和波多野秋子所同信的再說一死便可脫却世間無量數的束縛和羈絆這是情死的三個理由

我敢說有島武郎和波多野秋子情死之先決不想這一死之後便算達到目的不過想除此而外決沒有第二種脫離世間束縛的辦法在客觀的看固然是很消極其實在主觀方面倒是十分積極呢

這種問題當然可以引起社會上一班人的注意絕對的是非不佞實在不敢武斷不過不佞很希望處在戀愛交接近的人即刻覺悟免得這種傷心慘目的悲劇層出不窮

劇談

春華劇話

舍予

春華舞台重整旗鼓又開幕了現在以爲台柱子的是張桂軒可是不大合道地顧曲家眼光同時登台的又有一不甚聞名的花衫劉瑛儒前晚同友往觀

三本鐵公雞這齣劇也見過不少無論如何特別改良總沒有見過向老帥也使枝真槍同三五武行開打扮向榮的名趙慶廷就是從前上海天仙金台班的學徒想不到科班出身有這樣精法有人說他第一夜演獨木關聽老軍說不是那人對手時竟把身體檳伏桌上可謂善於改良了（未完）

小說

社會小說　黑暗上海（五四）

（清波）

第四回　懵懵依人半生淪落　淒涼臥枕一飽艱難

車子穿了兩條馬路陸樸生抬頭瞧清楚了是鴛夢旅館忙停住了車付了車錢和桂寶一同走進去桂寶道你住在這旅館裡嗎陸樸生糊裏糊塗答應着領着桂寶往裏面走一直到了三層樓的裡面陸樸生停住了腳問那值夜班的茶房道有空房間嗎那茶房是一個大塊頭正在打盹見有人喚了他醒了揉了一揉倦眼向陸樸生和桂寶上下打量一番已猜着八九分了忙道有是有不過是小一點陸樸生道小一點也不要緊那大塊頭茶房便取了鑰匙領陸桂二人到第一百三十一號房間裏問陸樸生阿好陸樸生這時也並不徵求桂寶同意便點點頭大塊頭茶房便出去兜了一盆面湯進來正要擰手巾遞給陸樸生揩臉陸樸生道你將面湯放在那裏便了我們自家來大塊頭茶房也知趣便出去了陸樸生到也不客氣先寬了自家長衫對桂寶道房間裏狠熱衣服也可以脫了吹一吹桂寶回答道不熱陸樸生走過去湊近桂寶的身邊正要動手來替桂寶解衣鈕忽的房門一響那大塊頭茶房手裏搦了一管筆和一張紙頭進來向陸樸生道請先生寫一寫旅客單陸樸生也是內行取過筆便在那旅客單上胡亂的塡寫了一陣陸樸生最乖巧不等茶房開口向他要付房錢却先從身邊將一雙皮夾取出故意取出幾張十元的鈔票來揚了一揚翻了一翻對茶房道這裏房錢多少茶房道這小房間每天只大洋八角今天只好委屈一點明天再調大的吧陸樸生口中沉吟道八角一天我這裏全是整鈔票省得找出找進麻煩明天來再算吧那大塊頭茶房見陸樸生氣宇衣履和皮篋當中有這許鈔票曉得絕不是漂八角大洋房錢的人豈有不放心之理忙道不要緊明天再付便了說着又問阿要吃啥點心陸樸生搖一搖頭那大塊頭茶房便狠知趣的退了出去陸樸生便隨手砰的將房門一關又撥動彈簧鎖將門鎖了

（未完）

大英牌

香烟銷行之盛是推不倒的因其烟葉之優美實在高人一等

永泰和烟草股份有限公司總理

A-858

中華民國十二年八月六日
第一百六十號

黎紹芬女士赴美

黎黃陂女公子紹芬女士，及周淑清女士，於前日正午，乘塔虎脫總統號船，赴美國威爾斯萊女子大學，研究教育。在海關碼頭登輪，赴埠送行者，有乃弟紹基夫婦、妹紹芬女士，及孫啓濂，朱少屏等十餘人。

周淑清女士

周女士與黎紹芬女士，同赴美國威爾斯萊大學，研究教育。

心心攝

明星當選議員

美國國會，新補南亞阿司他夫人為議員。其夫名菲列伯生。未嫁前原名梅皮羅素爾，蓋歌場明星也。

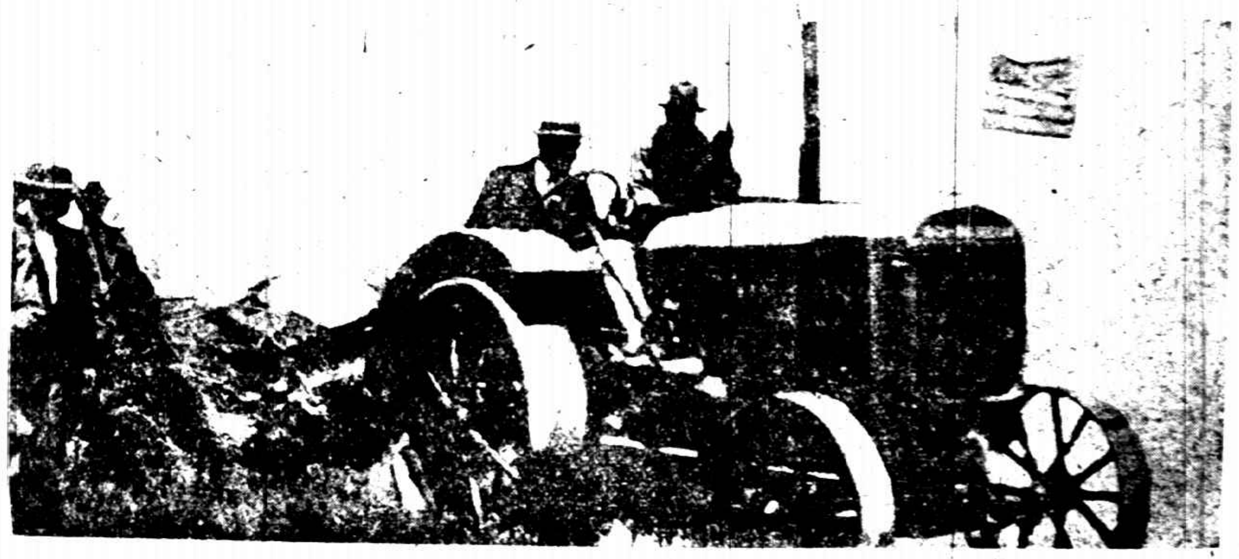

哈定總統逝世前之旅行

美國哈定總統，於本月二日下午七時在舊金山逝世，全球震悼。先是六月廿二日，總統偕其夫人，由華盛頓出發旅行，北至阿拉斯拉，大受沿途各處之歡迎。自阿拉斯加回至西雅圖，即中病，聞為食蟹毒之故。及抵西埠，即竟不舒，仍力疾從公，四出酬應。當時醫生，已知總統過勞，及自加利福出發南下，病象日劣，抵舊金山，竟致不起。從此全球失一偉人，中國失一良友，誠可悼已。

上圖三幀，皆總統末次旅行途中所攝影。

(一)六月二十日旅行出發登車時攝影。左為總統，右為夫人，右則為[illegible]。

(二)總統在 Hutchinson 地方，觀察農業，自駕機器攝影。

(三)六月二十一日總統在聖魯意國際會議演說攝影。

法國國家主義之抗進

歐戰之後，法德世仇，固結日深。於是軍國主義勃興，每逢女傑貞德紀念日，舉國若狂。上圖為安德森女士扮演貞德，形容逼真，得贈特獎。

俄國軍人首領演說

俄國軍人首領脫洛司基，在莫斯科第三國際大會，對衆演說，聽者數千人。圖中植立群衆之前者，即脫氏也。

賽馬得獎之幼女

英國倫敦霞服女士，年僅十歲，精於騎馬，在童年賽馬會，曾得獎二十七次。英國兒童，類于溺愛，以致天才埋沒，體格脆弱，曷不引以為鑒？

夏季游泳

歐美人民之講求游泳，近時最盛。蓋為運動之最有利益，且有興趣者。婦女嗜此，是尤衆，且其技藝，不弱於男子。上圖為美國紐約游泳俱樂部之比賽。皆係女子，其技實足驚人也。

南洋高級商校女生

南洋高級商校，在上海山海關路，成績甚美。上圖為女生同學攝影。

日本藝術

上月九日，大阪朝日新聞社，開東台彫塑會，出品甚精●(一)鑄銅吳昌碩像●(二)大理石沈思之女●均朝倉文夫作●

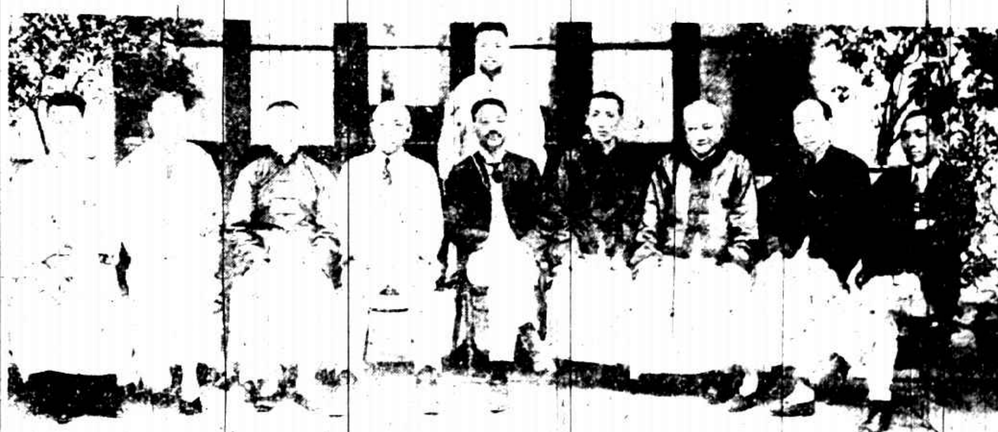

女子剪髮運動

張粹女士，曾畢業於碑文女中學，五四運動時，出席學生總會●近年極力從事女子剪髮，在南匯縣發起女子剪髮運動社●上圖即其最近之攝影● 素鏡女士贈

寰球學生會第十八屆董事會

寰球學生會本年度第一次董事會，七月十五日在該會舉行●選舉會長許秋帆，方椒伯，總幹事朱少屏等●上圖即全體攝影●

婚姻之犧牲者

學生張秋白，不知何許人，自盡於蘇州旅店，遺書有『婚姻不自由，無寧死●』等語●圖爲檢驗後入殮時之攝影●

東大暑校

東南大學第四屆暑校，學員達千人●花牌樓各書肆，爲便利暑校學員購書起見，特於校內第二表門前曠地，設立臨時書店五六家●並有附中商店，則專營食品，及夏令之瓜果荷蘭水冰奇冷等食物云● 踐東攝

鷄鳴寺之香市

南京鷄鳴寺，風景清幽●夏歷六月十九日爲觀音誕節，朝山者，絡繹於途●故近日北極閣左右一帶馬路，車馬喧嘩，山寺之鐘聲，不絕於耳●亦可覘南京社會狀況云● 踐東攝

汽水大王

美國之富商，有各種大王，今汽水亦有王●即專造可口汽水(Coca Cola)之康得拉氏●今年七十有一●居然今夏與一打字女子，發生愛情，而締結●即於六月十九日，在紐約結婚●將來遊東，游歷一星期●新娘係一寡婦再醮，夫於二月前逝世●

上海最新式之住房召租

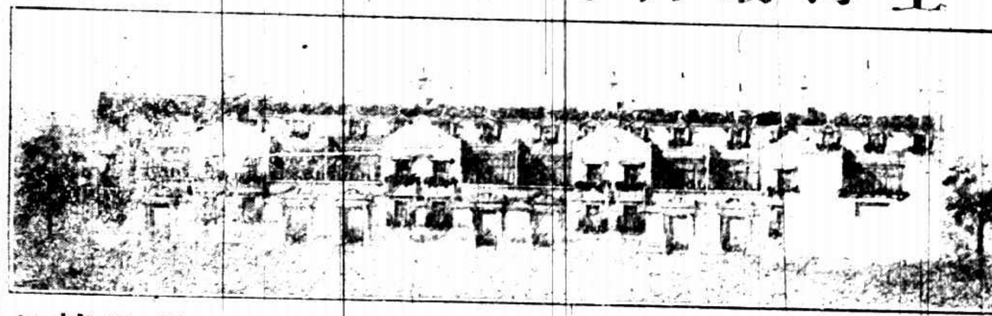

在法界霞飛路貝蹄鏖路間即南成都路寶昌路轉角

經租處法界愛多亞路五福里七百三十九號丁庫記

(電話西二四六六)

本公司兩週紀念由美國運到新色天馬石鑽戒百科常識等贈品以答諸君誠意凡購眼鏡滿洋四元以上贈一粒鑽戒一只再贈常識一本如滿洋六元以上贈兩粒鑽戒一只常識一本再贈一元代價券一張多則類推本公司六月初一日起展期康價一月各種眼鏡照碼對折另加贈品幸勿錯過 百科常識每冊零售大洋二角

三種大贈品

上海大新街三馬路南首

二週紀念

曾伯廉止痛藥水

● 注治 ●

{腰痛筋肉痛及頭痛傷口痛疼等症}

風濕骨痛症○果何病否○君等苟覺骨節漲痛○週身不舒○筋肉生疼○坐臥欠適○則君即患風濕骨痛症矣○請即以曾伯廉止痛藥水治之○治法甚簡便○而易奏效○君第一次以藥水摩擦痛處之時○如同熱火透入骨裡○而痛乃立止○久用此藥○且可斬除病根○完全痊愈○止痛藥水○無論何處○均有出售

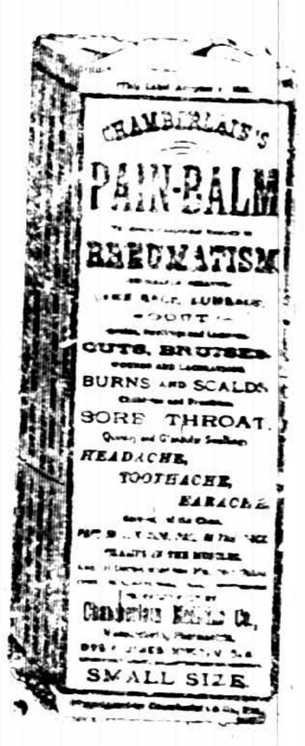

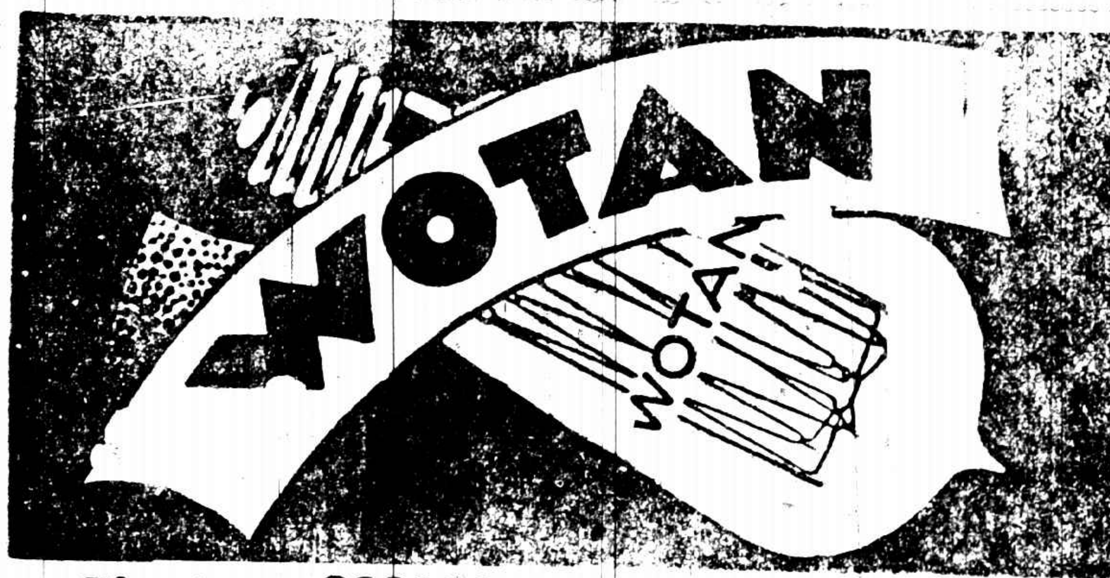

眞眞德國老牌 最省費 最耐用

華吞電燈泡

上海西門子電機廠廣告

每月儲洋十二元

有一萬八千餘元之希望

(章程函索即寄)

● 歡迎畫稿

凡關於儲蓄事項之畫稿而含有滑稽性質者尤所歡迎一經登載自當酌量酬報如不錄取原稿恕不璧還惟來稿須加蓋圖章並寫明眞實姓名地址爲要

上海法租界愛多亞路七號萬國儲蓄會總行啓